KATECHISMUS DER KOMPOSITIONSLEHRE

Johann Christian Lobe

Digitized by Google

Presented by
F. A. Songe,
to the
New York Public Library

Katechismus der Kompositionslehre.

Digitized by Google

Katechismus

der

Kompositionslehre.

Von

J. C. Lobe.

Leipzig,

Verlagsbuchhandlung von J. J. Weber.

1863.

Digitized by Google

THE NEW YORK
PUBLIC LIBRARY
149576
ASTOR, LENOX AND
TILDEN FOUNDATIONS.
1900.

Digitized by Google

Vorwort.

Die Aufgabe, deren Lösung hier versucht wird, hatte ihr Bedenkliches. Ich sollte die Kompositionslehre in der knapp zugemessenen Form eines „Katechismus" bearbeiten. Es mußten daher zwei umfangreiche Disziplinen, die Harmonielehre nämlich und die Lehre von den musikalischen Formen, abgehandelt und dazu auch noch eine Anleitung zu praktischen Uebungen in der Komposition gegeben werden. Daß unter solchen Bedingungen von einer erschöpfenden Vollständigkeit der Darstellung die Rede nicht sein konnte, wird jeder billig Urtheilende zugeben.

Dennoch hoffe ich keine überflüssige Arbeit unternommen zu haben.

Das Werkchen versucht die genannten Disziplinen so darzustellen, daß sie zunächst allen Musikliebhabern eine klare Einsicht in das harmonische und formelle Wesen der Tonstücke verschaffen und die, welche weiter wollen, auch zur praktischen Ausübung befähigen können. Für diesen Zweck existirt meines Wissens noch kein Werk, ein solches nämlich, welches die drei genannten Absichten in sich vereinigte. Sodann kann es Anfängern in der Komposition als Grundlage für ihre tieferen und umfassenderen Studien in den schwereren kontrapunktischen Formen nützlich sein, sowie auch als Rathgeber und Aufklärer bei den mancherlei zweifelhaften Dingen dienen, die ja in unserer Theorie dem Schüler noch immer begegnen, nicht selten ihn beunruhigen und in Verlegenheit setzen. Auch angehenden Lehrern dürfte es Weg und Methode zur Führung ihrer Schüler erleichtern können.

Digitized by Google

Ich habe selbstverständlich meine Ueberzeugungen, wie ich sie kürzlich in der bei C. F. W. Siegel in Leipzig erschienenen „vereinfachten Harmonielehre" auseinandergesetzt, bei der ersten Abtheilung dieses Katechismus zu Grunde gelegt. Die Opposition dagegen ist natürlich nicht ausgeblieben. Alle, die gegen gewohnte Meinungen anzukämpfen sich unterfangen, haben noch stets diese Erfahrung machen müssen. Der Rath Bacons: „Man solle die überkommenen Begriffe und Theorien von Grund und Boden aus vernichten, um dann mit jungfräulichem Geist wie auf einer tabula rasa das Studium einer jeden Sache vom Anfang aus zu beginnen" ist ein unbequemer Rath, aber es ist der einzig richtige für Jeden, der den Vorgängern nicht blos blindlings nachdenken, sondern selbstdenken will, der den Standpunkt des Wissens, welchen er in seiner Zeit antrifft, nicht für den vollkommen abgeschlossenen anzunehmen vermag, sondern Lücken, Mängel und Irrungen noch für möglich hält, und solche zu erforschen, auszufüllen und zu verbessern strebt. Es fällt mir nicht ein, alle meine Neuerungsvorschläge für unfehlbare Verbesserungen zu halten. Es ist möglich, daß ich in meinem Eifer für den Fortschritt in unserer Kunst und Wissenschaft einmal zu kühn dareingefahren bin; daß aber meine wesentlichen Verbesserungsvorschläge mißverstanden worden sind, mit oder ohne Absicht, daß man mir Dinge schuld gegeben hat, an die ich nicht gedacht, ist gewiß. Das 30. Kapitel liefert Pröbchen davon.

Möge auch diese mit Liebe und Fleiß gefertigte Arbeit sich Freunde erwerben und ihnen den beabsichtigten Nutzen gewähren.

Leipzig im October 1862.

Der Verfasser.

Digitized by Google

Inhaltsverzeichniss.

Einleitung.

Seite.

Erstes Kapitel. Komposition, Kompositionslehre, Generalbaß 3
Zweites Kapitel. Von den Stufen und Intervallen 4

I. Abtheilung.

Harmonielehre.

Drittes Kapitel. Von den Akkorden 8
Viertes Kapitel. Die Grund- oder Stammakkorde 10
Fünftes Kapitel. Von dem Sitz der Akkorde 13
Sechstes Kapitel. Bezeichnung der Akkorde 14
Siebentes Kapitel. Haupt- und Nebenakkorde 15
Achtes Kapitel. Beinamen einiger Akkorde 15
Neuntes Kapitel. Mehrdeutigkeit des Sitzes der Akkorde 16
Zehntes Kapitel. Von den Lagen, der Verdoppelung und Auslassung der Akkordintervalle 17
Eilftes Kapitel. Von dem zwei- und mehrstimmigen Satze 21
Zwölftes Kapitel. Von der Verbindung der Akkorde. Harmonieschritt. Harmoniereihe. Reiner Satz 23
Dreizehntes Kapitel. Der vierstimmige Satz. Benennung der vier Stimmen. Stimmenbewegung 24
Vierzehntes Kapitel. Fortsetzung der Lehre von der Verbindung der Akkorde 26
Fünfzehntes Kapitel. Verbotene Fortschreitungen 27
Sechszehntes Kapitel. Konsonirende und dissonirende Akkorde. 33
Siebzehntes Kapitel. Von der Auflösung der dissonirenden Akkorde 33
Achtzehntes Kapitel. Von der Fortschreitung der dissonirenden Akkorde . . 41
Neunzehntes Kapitel. Von der Vorbereitung der dissonirenden Akkorde . . 43
Zwanzigstes Kapitel. Von den Tonschlüssen 45
Einundzwanzigstes Kapitel. Vermannigfaltigung der Harmonieerscheinungen. Umkehrungen der Akkorde 48
Zweiundzwanzigstes Kapitel. Von der harmonischen Figurirung 57
Dreiundzwanzigstes Kapitel. Harmoniefremde Töne. Vorhalt. Vorausnahme oder Anticipation 59
Vierundzwanzigstes Kapitel. Von den Wechselnoten 67
Fünfundzwanzigstes Kapitel. Von den diatonischen und chromatischen durchgehenden Noten 69
Sechsundzwanzigstes Kapitel. Vom Orgelpunkt 73
Siebenundzwanzigstes Kapitel. Von den durchgehenden oder Scheinakkorden 75
Achtundzwanzigstes Kapitel. Von der Enharmonie oder den enharmonischen Akkorden. 77
Neunundzwanzigstes Kapitel. Von der Modulation 82
Dreißigstes Kapitel. Einwürfe gegen diese Lehre 88

Digitized by Google

Seite.

II. Abtheilung.

Von den muſikaliſchen Formen.

Einunddreißigſtes Kapitel. Einleitung 95
Zweiunddreißigſtes Kapitel. Von dem einfachen und zuſammengeſetzten Motiv und dem Motivglied 95
Dreiunddreißigſtes Kapitel. Von dem Abſchnitt 97
Vierunddreißigſtes Kapitel. Von dem Satz 98
Fünfunddreißigſtes Kapitel. Von der einfachen Periode 98
Sechsunddreißigſtes Kapitel. Von der Umbildung der Motive 104
Siebenunddreißigſtes Kapitel. Von dem Modell und der Sequenz 109
Achtunddreißigſtes Kapitel. Von der thematiſchen Arbeit innerhalb einer Periode 110
Neununddreißigſtes Kapitel. Von der zuſammengeſetzten Periode oder Periodengruppe und der thematiſchen Arbeit im weitern Sinne 113
Vierzigſtes Kapitel. Wie aus einer Periodengruppe ſchon kleine Tonſtücke gebildet werden können 115
Einundvierzigſtes Kapitel. Von der Motivarbeit in der Mehrſtimmigkeit . 116
Zweiundvierzigſtes Kapitel. Fortſetzung der Lehre von der thematiſchen Arbeit im weitern Sinne 121
Dreiundvierzigſtes Kapitel. Von der Nachahmung 121
Vierundvierzigſtes Kapitel. Fortſetzung der Lehre von den Periodengruppen 126
Fünfundvierzigſtes Kapitel. Von den Kennzeichen des Anfangs und Endes der Perioden 138
Sechsundvierzigſtes Kapitel. Von der modulatoriſchen Führung der Perioden 144
Siebenundvierzigſtes Kapitel. Von den Formen der Inſtrumentalwerke . . 145
Achtundvierzigſtes Kapitel. Einige Einwürfe gegen dieſe Formenlehre . . . 167

III. Abtheilung.

Winke zur Uebung in der Kunſt des reinen Satzes.

Neunundvierzigſtes Kapitel. Einleitung 176
Fünfzigſtes Kapitel. Freiere Fortſchreitungen 177
Einundfünfzigſtes Kapitel. Uebungen in der harmoniſchen Figurirung. . . 181
Zweiundfünfzigſtes Kapitel. Uebungen im Gebrauch der Wechſelnoten, der Durchgänge und des Orgelpunktes 184

Digitized by Google

Katechismus der Kompositionslehre.

Digitized by Google

Einleitung.

Erstes Kapitel.

Komposition. — Kompositionslehre. — Generalbaß.

1. Was heißt Komposition?

Zusammensetzung. In speciellem Bezug auf unsere Kunst: musikalische Setzkunst; in Bezug auf den Komponisten: das Vermögen, das Ohr zu vergnügen, das Herz zu rühren, den Verstand in angenehme Thätigkeit zu versetzen und die Einbildungskraft mit mannigfaltigen Vorstellungen zu beleben, oder, wie man sich auch ausdrückt: das Vermögen, durch Verbindungen der Töne solche Kunstwerke hervorbringen, durch deren Vortrag ein schönes Spiel der Empfindungen hervorgebracht wird.

2. Was versteht man unter Kompositionslehre?

Den Inbegriff derjenigen Disciplinen, welche jenes dem musikalischen Talent als Anlage verliehene Vermögen zur Ausbildung bringen.

3. Was ist unter Generalbaß zu verstehen?

Die Grund- oder Baßstimme eines Tonstückes, über welcher die Intervalle der Akkorde mit Ziffern (Signaturen) bezeichnet sind, und nach welchen der Generalbaßspieler die dazu gehörigen Harmonien (Akkorde) ergänzend vorzutragen hat; diesen Vortrag nennt man Generalbaßspielen. In früheren Zeiten wurde mit dem Wort „Generalbaß" gewöhnlich der Begriff „Kompositionslehre" verbunden, was, wie man aus der vorstehenden Erklärung sieht, zuviel gesagt war.

Digitized by Google

4. Welche Disciplinen gehören zur Kompositionslehre?

Harmonie; Melodie; Rhythmus; einfacher und doppelter Kontrapunkt; Fuge; Kanon; Kunstform; Instrumentalsatz; Vokalsatz.

5. Werden diese Disciplinen alle hier gelehrt?

Das würde in der knappen Form eines Katechismus nicht möglich sein. Wir beschränken uns auf die Lehrgegenstände, welche die Einsichten in das Wesen der modernen Tonwerke vollständig erschließen.

Zweites Kapitel.

Von den Stufen und Intervallen.

6. Was versteht man unter Stufe?

Die Stelle, welche ein Ton in der diatonischen Skala einnimmt.

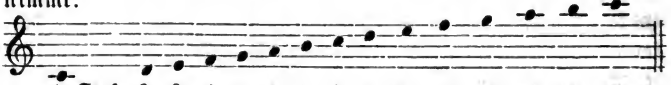

1. Stufe. 2. 3. 4. 5. 6. 7. 8. 9. 10. 11. 12. 13. 14. 15.

7. Wie werden die Stufen mit lateinischen Buchstaben benannt?

Wie folgt

Erste Stufe. . . .	Prime, auch Tonika.
Zweite Stufe. . . .	Sekunde.
Dritte Stufe. . . .	Terz, auch Mediante.
Vierte Stufe. . . .	Quarte.
Fünfte Stufe. . . .	Quinte, oder Dominante.
Sechste Stufe. . . .	Sexte.
Siebente Stufe. . .	Septime.
Achte Stufe. . . .	Oktave.
Neunte Stufe. . . .	None.
Zehnte Stufe. . . .	Dezime.
Elfte Stufe. . . .	Undezime.
Zwölfte Stufe. . . .	Duodezime.
Dreizehnte Stufe. . .	Terzdezime.
Vierzehnte Stufe. . .	Quartdezime.
Fünfzehnte Stufe. . .	Quintdezime.

Digitized by Google

8. **Was heißt Intervall?**

Zwischenraum.

9. **Was bedeutet das Wort in der Musik?**

Das Verhältniß zweier Töne bezüglich ihrer Entfernung von einander.

10. **Wie werden die diatonischen Intervalle benannt?**

Mit den lateinischen Namen der diatonischen Stufen.

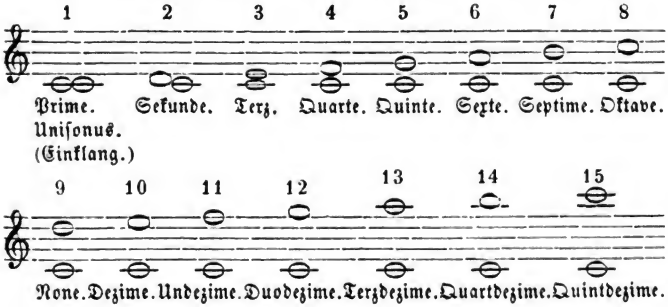

11. **Wie werden die Intervalle gezählt?**

In der Regel aufwärts. Sollen sie abwärts genommen werden, so setzt man „Unter" hinzu: als z. B. „Untersekunde, Unterterz, Unterquarte, Unterquinte (Subdominante)" u. s. w.

12. **Was sind Hauptintervalle?**

Die vorstehenden, welche aus dem Entfernungsverhältniß der diatonischen Tonleiter entstehen.

13. **Was sind Nebenintervalle?**

Die erhöhten oder erniedrigten Hauptintervalle: c–e, c–es, cis–es, c–eis, sind alle Terzen, denn sie nehmen in der diatonischen Skala von C dur immer dieselbe Stufe ein.

14. **Wie werden die Nebenintervalle von den Hauptintervallen unterschieden?**

Durch die Beiwörter: rein, groß, klein, vermindert und übermäßig.

15. **Was sind chromatische Intervalle?**

Eben die durch Erhöhung oder Erniedrigung der Haupt-

Digitized by Google

intervalle einer bezüglichen Tonleiter entſtandenen Nebenintervalle.

16. **Was ſind enharmoniſche Intervalle?**

Die dem Klange nach gleich ſind, aber auf anderen Stufen ihren Sitz haben. c–fis z. B. iſt eine übermäßige Quarte, c–ges dagegen eine verminderte Quinte; beide Intervalle klingen gleich, ſtehen aber auf verſchiedenen Stufen, jene auf der vierten , dieſe auf der fünften .

Tabelle der gebräuchlichſten Intervalle.

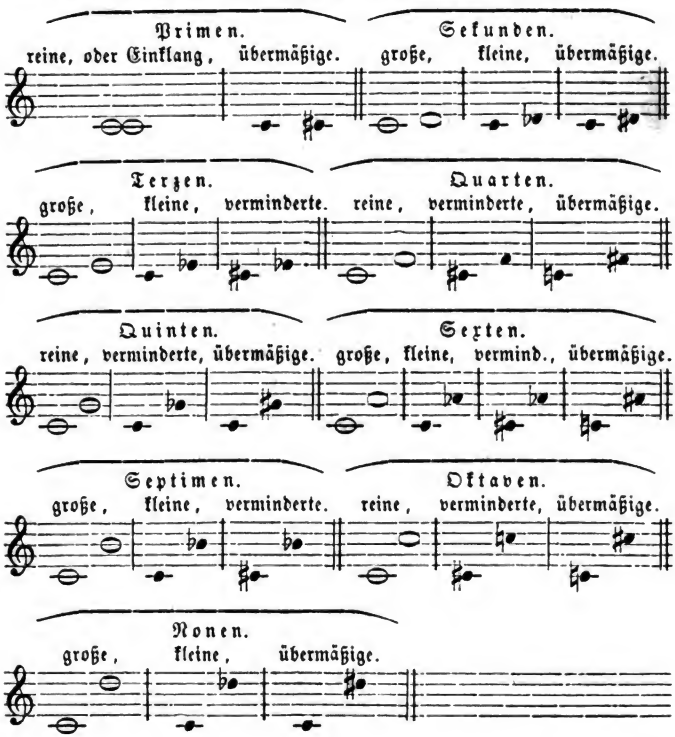

Digitized by Google

17. Was sind konsonirende Intervalle?

Der reine Einklang, die reine Quarte, die reine Quinte, die reine Oktave, die große und kleine Terz, die kleine und große Sexte, wie unter a und b.

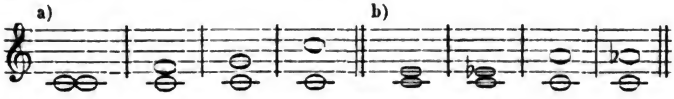

18. Wie unterscheidet man die Konsonanzen?

In vollkommene und unvollkommene.

19. Welche werden unter die vollkommenen gerechnet, welche unter die unvollkommenen?

Vollkommene sind: die reine Prime, die reine Quarte, die reine Quinte und die reine Oktave, wie unter a); als unvollkommene gelten die große und kleine Terz, die große und kleine Sexte, wie unter b).

20. Was sind dissonirende Intervalle?

Alle anderen, außer den vorstehenden konsonirenden, also: die übermäßige Prime, die große, kleine und übermäßige Sekunde, die verminderte Terz, die verminderte und übermäßige Quarte, die verminderte und übermäßige Quinte, die verminderte und übermäßige Sexte, die große, kleine und verminderte Septime, die verminderte und übermäßige Oktave, die kleine, große und übermäßige None.

21. Was bedeutet Umkehrung des Intervalles?

Wenn das untere über das obere gesetzt wird. Es entsteht dadurch ein anderes Intervallverhältniß z. B.

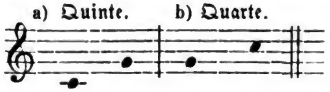

Aus der Umkehrung der Quinte bei a) entsteht die Quarte bei b).

22. Wie sind die Umkehrungsverhältnisse der diatonischen oder Hauptintervalle schnell und leicht zu erkennen?

Durch folgende zwei in entgegengesetzter Richtung laufende Zahlreihen:

Digitized by Google

1 2 3 4 5 6 7 8
8 7 6 5 4 3 2 1

Man ersieht daraus, daß z. B. durch die Umkehrung der Septime eine Sekunde, durch die Umkehrung der Sexte eine Terz u. s. f. entsteht. *)

23. Wie sind die Umkehrungen der chromatisch- und enharmonisch modifizirten Hauptintervalle leicht zu erkennen?

Durch die Beiwörter, welche die Umkehrung stets in den Gegensatz verwandeln. Aus einem großen Intervall wird durch die Umkehrung ein kleines, aus einem kleinen ein großes, aus einem verminderten ein übermäßiges, aus einem übermäßigen ein vermindertes. die reinen Intervalle bleiben dagegen auch in der Umkehrung rein.

I. Abtheilung.

Harmonielehre.

Drittes Kapitel.

Von den Akkorden.

24. Was ist Harmonie?

Die gleichzeitige Vereinigung verschiedener Töne (Intervalle), die dem Ohr als faßbare und angenehme Zusammenklänge erscheinen.

25. Was ist Akkord?

Dasselbe, was Harmonie. Man gebraucht beide Ausdrücke

---

*) Der reine Einklang gibt streng genommen keine Umkehrung, denn diese kann nur da stattfinden, wo zwei Töne verschiedene Höhe und Tiefe haben. Die Töne c-c aber (der Einklang) sind dieselben. Hier wird das eine c von dem andern nur um eine Oktave entfernt, aber nicht umgekehrt. Derselbe Fall ist es mit der sogenannten Umkehrung der reinen Oktave; sie wird nur zu dem Einklange zurückversetzt.

Digitized by Google

für dieselbe Sache. Man versteht unter einer einzelnen Harmonie einen einzelnen Akkord, und umgekehrt.

26. **Gibt es verschiedene Akkorde?**

Ja. Hinsichtlich der Zahl ihrer zusammenklingenden Töne unterscheidet man 1) Dreiklänge (eine Verbindung von drei Tönen); 2) Vierklänge (eine Verbindung von vier Tönen); 3) Fünfklänge (eine Verbindung von fünf Tönen). Hinsichtlich der verschiedenen Stellung der Töne (Intervalle) übereinander theilt man sie ein in Grund- oder Stammakkorde und abgeleitete oder umgekehrte Akkorde. Die Eintheilung, Ordnung, Entwickelung der Gesetze ihres Zusammenhanges nennt man: das harmonische System.

27. **Ist das harmonische System sicher, bestimmt, allgemeingültig?**

Leider nicht; wenigstens hat man bis jetzt noch keines aufzufinden vermocht, das eine Folge von konsequent sich auseinander entwickelnden und mit einander überall übereinstimmenden Grundsätzen böte.

28. **Welches ist gegenwärtig das relativ beste, d. h. annähernd konsequenteste?**

Wer darf das entscheiden? Die Theoretiker weichen in manchen Erklärungen mehr oder weniger von einander ab, und jeder hält die seinigen für die besten. In meiner 1861 bei C. F. W. Siegel in Leipzig erschienenen „Vereinfachten Harmonielehre" habe ich versucht, ein konsequenteres System aufzustellen. Dies werde ich auch hier beibehalten und zur Begründung desselben auf jenes genannte Werk hinweisen, wo es nöthig scheint.*)

*) Auf die Ausstellungen, welche gegen einige meiner Vorschläge von der Kritik gemacht worden, ist das Nöthige in dem einunddreißigsten Kapitel erwiedert.

Digitized by Google

Viertes Kapitel.

Die Grund- oder Stammakkorde.

29. **Was ist ein Grund- oder Stammakkord?**

Ein solcher, dessen Töne sich terzenweise übereinander setzen lassen.

30. **Wie vielerlei Gattungen von Grundakkorden gibt es?**

Dreierlei: 1) den Dreiklang, 2) den Vierklang, gebräuchlicher Septimenakkord, und 3) den Fünfklang, gebräuchlicher Nonenakkord genannt.

Dreiklang.

31. **Wie viel Arten des Dreiklanges gibt es?**

Sechs:

1) der große Dreiklang (auch der harte oder Dur-Dreiklang genannt). Er besteht aus Grundton, großer Terz und reiner Quinte, wie bei a.

2) der kleine Dreiklang, (auch der weiche oder Moll-Dreiklang genannt). Er besteht aus Grundton, kleiner Terz und reiner Quinte, wie bei b.

3) der verminderte Dreiklang; besteht aus Grundton, kleiner Terz und verminderter Quinte, wie bei c.

4) der übermäßige Dreiklang; besteht aus Grundton, großer Terz und übermäßiger Quinte, wie bei d.

5) der hartvermin derte Dreiklang; besteht aus Grundton, großer Terz und verminderter Quinte, wie bei e.

6) der weichvermin derte Dreiklang; besteht aus Grundton, verminderter Terz und verminderter Quinte, wie bei f.

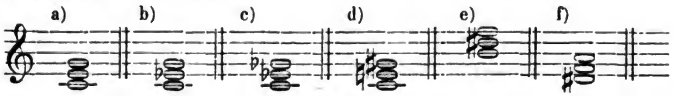

Septimenakkord.

32. **Wie viel Arten des Septimenakkordes gibt es?**

Zehn.

Digitized by Google

33. **Wie entstehen sie?**

Dadurch, daß man den vorstehenden Dreiklängen eine Septime hinzufügt. Hiernach sind ihre Unterschiede auf folgende Weise zu erfassen.

1) Großer Dreiklang mit kleiner Septime, wie bei a.
2) Großer Dreiklang mit großer Septime; b.
3) Kleiner Dreiklang mit kleiner Septime; c.
4) Kleiner Dreiklang mit großer Septime; d.
5) Verminderter Dreiklang mit kleiner Septime; e.
6) Verminderter Dreiklang mit verminderter Septime; f.
7) Uebermäßiger Dreiklang mit großer Septime; g.
8) Uebermäßiger Dreiklang mit kleiner Septime; h.
9) Hartvermindert er Dreiklang mit kleiner Septime; i.
10) Weichvermindert er Dreiklang mit verminderter Septime; k.

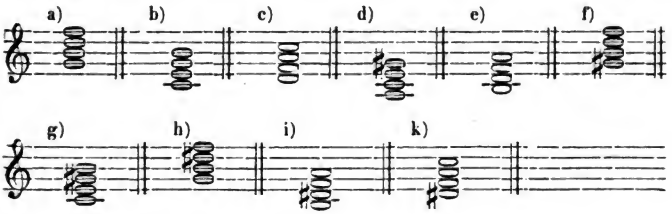

Nonenakkord.

34. **Wie viel Arten des Nonenakkordes gibt es?**

Dreizehn.

35. **Wie entstehen sie?**

Dadurch, daß man den vorhandenen Septimenakkorden eine None hinzufügt. Wir formuliren sie am leichtesten in folgender Weise:

1) Zum großen Dreiklang mit kleiner Septime eine große None. a.
2) Zum großen Dreiklang mit großer Septime eine große None. b.

Digitized by Google

3) Zum großen Dreiklang mit kleiner Septime eine kleine None. c.

4) Zum großen Dreiklang mit großer Septime eine übermäßige None. d.

5) Zum kleinen Dreiklang mit kleiner Septime eine große None. e.

6) Zum kleinen Dreiklang mit kleiner Septime eine kleine None. f.

7) Zum kleinen Dreiklang mit großer Septime eine große None. g.

8) Zum verminderten Dreiklang mit kleiner Septime eine kleine None. h.

9) Zum verminderten Dreiklang mit verminderter Septime eine kleine None. i.

10) Zum übermäßigen Dreiklang mit großer Septime eine große None. k.

11) Zum übermäßigen Dreiklang mit kleiner Septime eine große None. l.

12) Zum hartverminderten Dreiklang mit kleiner Septime eine kleine None. m.

13) Zum verminderten Dreiklang mit verminderter Septime eine kleine None. n.

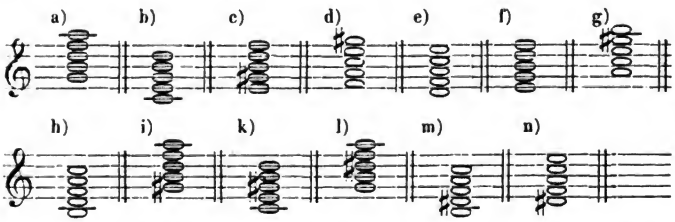

36. Sind mit den neunundzwanzig drei-, vier- und fünfstimmigen Zusammenklängen alle Grundakkorde angegeben, die in der Musik vorkommen?

Welche harmonische Erscheinung sich in den Tonstücken zeigen, wie sonderbar, abweichend, räthselhaft sie aussehen mag, zu einem dieser Akkorde gehört sie, auf einen derselben ist sie durch Entkleidung von gewissen Veränderungen und Ausschmückungen zurückzuführen.

Digitized by Google

37. **Sind alle diese Akkorde praktisch in Gebrauch?**

Zur Zeit noch nicht, von den Nonenakkorden werden manche noch für unbrauchbar gehalten.

38. **Warum?**

Weil sie für die Gewohnheit unseres Ohres unangenehm, zu hart, wie man sagt, klingen sollen.

39. **Ist dieser Grund stichhaltig?**

Nein. Denn diese verpönten Akkorde können unter Umständen vorgebracht werden, die sie dem musikalisch gebildeten Ohr annehmbar machen.

40. **Diese Umstände sind?**

Davon kann erst später gehandelt werden. Einstweilen dürfen wir getrost annehmen, daß keiner der vorstehenden Nonenakkorde schlechthin unbrauchbar sei.

Fünftes Kapitel.

Von dem Sitze der Akkorde.

41. **Was versteht man unter Sitz der Akkorde?**

Die Stelle oder Stufe, welche der Grundton jedes bezüglichen Grundakkordes in der Tonleiter einnimmt. Auf jeder Stufe der diatonischen Scala von Dur und Moll wird nämlich ein Drei-, Vier- und Fünfklang gebildet, indem man die anderen zu dem bezüglichen Akkorde gehörenden Töne (Terzen) aus derselben Tonleiter dazu setzt. Dies macht folgende Tabelle von C dur und A moll anschaulich.

Dreiklänge der Dur-Tonleiter:

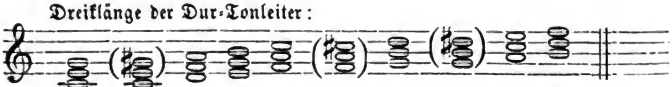

Septimenakkorde der Dur-Tonleiter.

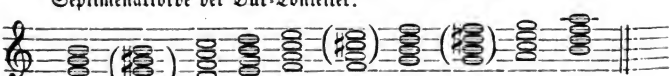

Digitized by Google

Nonenakkorde der Dur-Tonleiter.

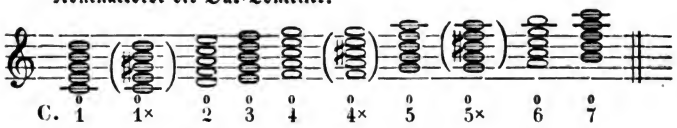

Dreiklänge der Moll-Tonleiter.

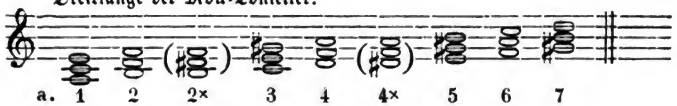

Septimenakkorde der Moll-Tonleiter.

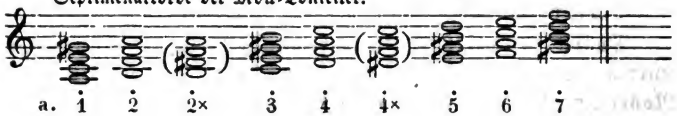

Nonenakkorde der Moll-Tonleiter.

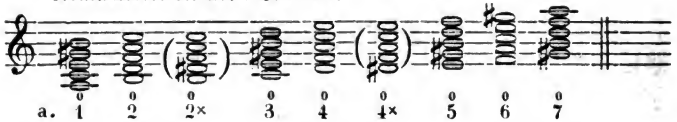

Sechstes Kapitel.

Bezeichnung der Akkorde.

42. **Was bedeuten die großen und kleinen lateiniſchen Buchſtaben am Anfange der Tonleitern?**

Der große lateiniſche Buchſtabe bezeichnet Dur, der kleine Moll. C bedeutet demnach C dur, a-A moll. D-D dur, d-D moll, G-G dur, g-G moll u. ſ. w.

43. **Was bedeuten die Zahlen, Punkte ꝛc. unter den Akkorden?**

Die Zahlen bezeichnen die Stufen der Tonleiter. Ohne weiteres Beizeichen zugleich den auf der bezüglichen Stufe ſitzenden Dreiklang. Steht ein Punkt über der Zahl, ſo iſt der Septimenakkord damit gemeint; eine 0 darüber gibt den Nonenakkord an.

Digitized by Google

44. **Was bedeutet das × neben mancher Zahl?**

Einen alterirten Akkord.

45. **Was ist ein alterirter Akkord?**

Der ein Intervall enthält, welches nicht in der bezüglichen diatonischen Tonleiter liegt, sondern aus der chromatischen herbeigezogen ist. Solche alterirte Dreiklänge, Septimen- und Nonenakkorde sind auf der vorstehenden Tabelle durch ( ) angezeigt.

Siebentes Kapitel.

Haupt- und Nebenakkorde.

46. **Was versteht man unter Hauptakkorden?**

Solche, die das Gefühl der Haupttonart am sichersten bestimmen. Es sind in Dur und Moll die Dreiklänge auf der ersten, vierten und fünften Stufe. Hauptseptimenakkord ist in Dur wie in Moll der Dominantseptimenakkord. Auf derselben fünften Stufe sitzt der Hauptnonenakkord, in Dur der große, in Moll der kleine.

47. **Was sind Nebenakkorde?**

Alle anderen Drei-, Vier- und Fünfklänge beider Skalen. Sie heißen Nebendreiklänge, Nebenseptimenakkorde und Nebennonenakkorde.

Achtes Kapitel.

Beinamen einiger Akkorde.

48. **Welche Akkorde haben noch besondere Beinamen?**

Von den Dreiklängen nennt man den auf der ersten Stufe auch den tonischen Dreiklang; den auf der fünften Stufe den Dominant-Dreiklang, den auf der vierten Stufe Unterdominant-Dreiklang. Der Vierklang auf der fünften Stufe heißt auch: Dominant-Septimenakkord; der Fünfklang auf der fünften Stufe: Dominant-Nonenakkord.

Digitized by Google

49. Was versteht man unter leitereigenen Akkorden?

Alle Drei-, Vier- und Fünfklänge, die zu der bezüglichen Dur- oder Molltonart gehören, und gleichsam eine Familie bilden. Daher sind z. B. alle Akkorde der obigen Dur-Skala C dur, und alle Akkorde der Moll-Skala A moll leitereigen.

50. Werden auch die alterirten Akkorde als leitereigene betrachtet?

Bisher hat die Theorie diesen Punkt im Dunkeln gelassen. Aber in der Luft können sie nicht schweben! Wir zählen sie ebenfalls zu den leitereigenen, wenn nur ein Intervall, bald oben, bald in der Mitte, bald im Grundton um einen halben Ton erhöht oder erniedrigt wird.

Neuntes Kapitel.

Mehrdeutigkeit des Sitzes der Akkorde.

51. Was versteht man unter Mehrdeutigkeit des Sitzes der Akkorde?

Wenn man die Akkorde der obigen C dur- und A moll-Tonleiter in Hinsicht auf ihre verschiedenen Arten vergleicht, so findet man, daß dieselbe Akkordart in derselben Tonleiter sich auf mehreren Stufen darstellt. So hat z. B. die C dur-Tonleiter auf der ersten, vierten und fünften Stufe große, auf der zweiten, dritten und sechsten weiche Dreiklänge, immer mit anderen Tönen dargestellt. Sodann aber erscheinen auch einige Dreiklänge aus der harten Tonleiter wieder in der weichen mit denselben Tönen. Der große Dreiklang f–a–c z. B. auf der vierten Stufe von C dur, ist in der A moll-Tonleiter mit denselben Tönen auf der sechsten Stufe wiederzufinden. Der weiche Dreiklang auf der zweiten Stufe von C dur d–f–a steht in Moll auf der vierten Stufe ꝛc. Gleiche Fälle finden sich mit einigen Septimen- und Nonenakkorden in beiden Tonleitern, die man selbst aufsuchen mag. Endlich sind solche gleichartige Akkorde auch in anderen Dur- und Molltonarten noch vorhanden. Besetzt man z. B. die G dur-Tonleiter mit ihren leitereigenen Dreiklängen

Digitized by Google

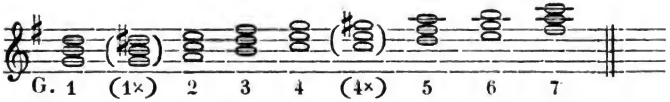

so ist der große Dreiklang der *ersten* Stufe g-h-d in C dur auf der *fünften* Stufe zu sehen; der große Dreiklang auf der *vierten* Stufe von G dur, c-e-g, steht in C dur auf der ersten Stufe, u. s. w.

Die Akkorde nun derselben Art, welche mit denselben Tönen in der Dur- und Molltonart und auch noch in anderen Tonleitern, aber jedesmal auf anderen Stufen erscheinen, sind *mehrdeutig* hinsichtlich ihres *Sitzes*. Sie haben dieselben Töne, aber sie erscheinen auf verschiedenen *Stufen*.

52. Wie weiß man aber, wenn ein solcher mehrdeutiger Akkord erscheint, zu welcher Tonleiter er gehört?

In den meisten Fällen erfahren wir es durch den Zusammenhang mit anderen Akkorden. Davon später.

Zehntes Kapitel.

Von den Lagen, der Verdoppelung und Auslassung der Akkordintervalle.

53. Was versteht man unter Lagen der Akkorde?

Die verschiedene Ordnung der Intervalle über demselben Grundtone. Liegt die Octave oben, so ist es die erste Lage.

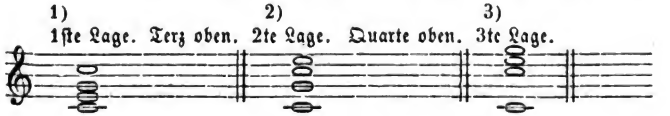

54. Was heißt *enge* Lage?

Wenn alle Töne des Akkordes so nahe beisammen liegen, als überhaupt möglich ist, wie in vorstehendem Beispiele bei 1, oder wenn wenigstens die anderen Töne, außer dem Baß, eng übereinander liegen, wie bei 2 und 3.

Digitized by Google

55. **Was heißt weite Lage?**

Wenn die Akkordintervalle weiter auseinander gerückt sind, wie hier z. B.

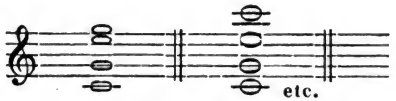

Anstatt weite Lage sagt man auch zerstreute Harmonie.

56. **Was versteht man unter Verdoppelung eines Akkordes?**

Die zwei- und mehrmalige Wiederholung derselben Akkordintervalle in Oktaven.

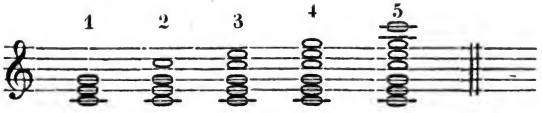

Bei 1 erscheint der Dreiklang einfach; bei 2 ist der Grundton verdoppelt; bei 3 erscheinen Grundton und Terz, bei 4 Grundton, Terz und Quinte in Oktaven; bei 5 ist dazu noch der Grundton in zwei Oktaven vorhanden.

57. **Was versteht man unter Auslassung?**

Wenn ein Ton oder mehrere des Akkordes wegbleiben.

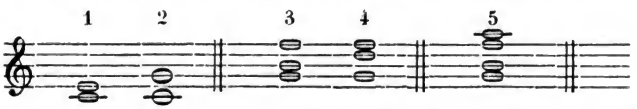

Bei 1 ist vom Dreiklang die Quinte, bei 2 die Terz, bei 3 vom Septimenakkord die Quinte, bei 4 die Terz, bei 5 vom Nonenakkord die Quinte weggelassen.

58. **Entsteht bei solchen unvollständigen Akkorden nicht Unsicherheit, Mehrdeutigkeit in Erkennung ihrer Gattung und Art?**

Zuweilen wohl. Indessen merke man vorläufig folgende Grundsätze unseres angenommenen Systems.

a) Jede Akkorderscheinung, die sich in irgend einer Weise zweifelhaft vorstellt, muß auf den Terzenbau eines Grundakkordes zurückzuführen sein.

b) Da es nur drei-, vier- und fünfstimmige Akkorde gibt,

Digitized by Google

so muß jeder unvollständige Akkord entweder zu einem Dreiklang oder Septimen- oder Nonenakkord gehören.

c) Von welcher dieser drei Gattungen eine unvollständige Harmonie abstammt, zeigt der tiefste und der höchste Ton der bezüglichen Akkorderscheinung an. Kommen wir mit dem Terzenbau nur bis zur Quinte, so haben wir einen Dreiklang vor uns; ist der äußerste Ton eine Septime, so muß es ein Septimenakkord sein; gelangen wir bis zur None, so ist es ein Nonenakkord. Demnach haben wir in der zweistimmigen Harmonie bei a) einen Dreiklang, bei b) einen Septimen-, bei c) einen Nonenakkord,

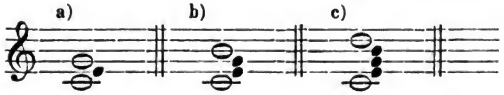

denn die fehlenden Töne können als Terzen dazwischengelegt werden, wie die schwarzen Noten zeigen.

59. **Beseitigen diese Grundsätze alle Mehrdeutigkeiten?**

Nein, aber bei weitem mehr, als die bisherigen Theorien vermögen, wie sich weiterhin ergeben wird.

60. **In dem zweistimmigen Beispiel a) bleibt doch eine Mehrdeutigkeit übrig. Ist die fehlende Terz eine große oder kleine? Ist es ein harter oder weicher Dreiklang?**

Darauf antwortet in der Regel der Zusammenhang der Harmonie. In folgender Stelle

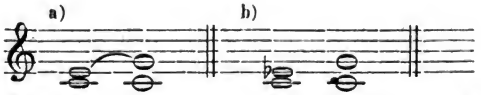

wird das Ohr nicht im geringsten in Zweifel sein, daß zu der Quinte unter a) die große, zu der unter b) die kleine Terz gehört.

61. **Wenn aber ein Tonstück blos mit Grundton und reiner Quinte anfängt?**

So empfindet das Ohr immer eher Dur als Moll, weil ersteres primitiver in der Natur liegt, letzteres hingegen mehr künstlich herbei- und eingeführt ist. Uebrigens bieten wirkliche harmonische Mehrdeutigkeiten dem Komponisten mehrfach gute

Digitized by Google

Mittel zu äſthetiſchen Wirkungen, worauf näher einzugehen hier jedoch nicht unſre Aufgabe ſein kann.

62. **Nach dem obigen Grundſatze c) ſoll der höchſte Ton entweder einen Dreiklang, oder Septimen- oder Nonenakkord anzeigen. Welchen Akkord zeigt aber eine bloße Terz an, wie hier?**

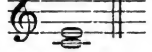

Da unſere Harmonieſyſteme alle nur den dreiſtimmigen Zuſammenklang als erſten vollſtändigen Akkord anerkennen, ſo muß einer Terz natürlich in Gedanken die Quinte hinzugefügt werden, der vorſtehenden Terz c–e alſo die Quinte g.

63. **Warum die Quinte nach oben? Kann man nicht eben ſo gut von dem obern e abwärts die Unterquinte a und damit den A moll-Dreiklang annehmen?**

Nein, dagegen wird das Ohr proteſtiren. Dieſes nimmt den unterſten Ton eines Akkordes, wenn er ein Tonſtück beginnt, ſtets für die Grundlage des toniſchen Dreiklanges, alſo in obigem zweiſtimmigen Falle das darüber liegende e als erſte Terz, und folglich als fehlenden Ton die Quinte g an.

64. **Wie aber weiß man bei Sekunden, Quarten ꝛc., welchem vollſtändigen Akkorde ſie angehören? Z. B.**

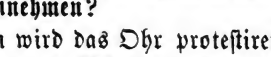

Durch die Umkehrung des Intervalles, indem man es in ſeine weiteſte Entfernung und in eine ſolche Lage bringt, daß der Raum dazwiſchen die Terzenausfüllung zuläßt. Die obige Sekunde f–g wird durch die Umkehrung zur Septime, die

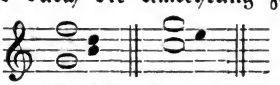

Quarte g–c durch die Umkehrung zur Quinte, und ſo ergibt ſich, daß das f–g eine unvollſtändige Umkehrung des Septimenakkordes, das g–c eine unvollſtändige Umkehrung des Dreiklanges iſt.*)

*) Hier habe ich freilich der Lehre vorgegriffen, da das Kapitel von den Umkehrungen der Akkorde erſt ſpäter abgehandelt wird. Wem daher die obige Erklärung noch dunkel iſt, der gedulde ſich bis zu dem genannten Kapitel, wo das Verſtändniß kommt.

Digitized by Google

Elftes Kapitel.

Von dem zwei- und mehrstimmigen Satze.

65. Was ist bei diesen Setzweisen zu bemerken?

Das läßt sich mit wenigen Hauptgrundsätzen abmachen. In der zwei-, drei- und vierstimmigen Setzweise kommen Auslassungen der Intervalle vor, von der vierstimmigen an werden theilweise Verdoppelungen nöthig. Wie die unvollständigen Akkorde im zweistimmigen Satze zu betrachten und zu behandeln sind, ist eben angegeben worden. Wir wollen nun gleich an einem Beispiele der kürzesten Art zeigen, wie sich die Setzweisen bei zunehmenden Stimmen verhalten.

Eine zweistimmige Akkordfolge.

Man wird, wenn nicht andere Gründe, z. B. melodische, vorliegen, im zweistimmigen Satze immer die wesentlichen Intervalle der bezüglichen Akkorde wählen, wie hier im ersten Akkorde mit Grundton und Terz, im zweiten mit Grundton und Quinte (verminderter Dreiklang) geschehen.

Dieselbe dreistimmig.

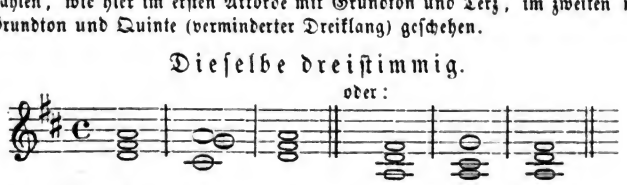

Hier sind die Akkorde durch Hinzufügung der fehlenden Intervalle ergänzt, so weit es in der Dreistimmigkeit geht. Der Dreiklang ist vollständig, bei der ersten Umkehrung des Septimenakkordes mußte der vierte Ton, die Quinte, noch fehlen.

Vierstimmig.

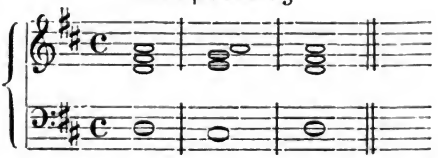

Hier haben beide Akkorde ihre Intervalle vollständig, der Dreiklang bekommt schon eine Verdoppelung, hier des Grundtones.

Digitized by Google

Fünfſtimmig.

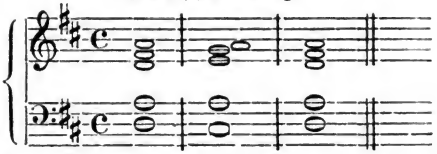

Der Dreiklang hat zwei verdoppelte Intervalle, den Grundton und die Quinte, der Quintſextakkord nur eines, den urſprünglichen Grundton.

Sechsſtimmig.

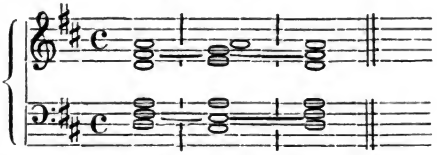

Hier iſt vom Dreiklang jedes Intervall verdoppelt, vom Quintſextakkord nur die Septime nicht; die ſieben- und achtſtimmige Setzweiſe erklärt ſich nun leicht ſelbſt.

Siebenſtimmig.

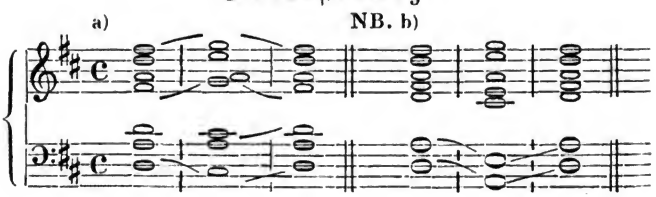

Achtſtimmig.

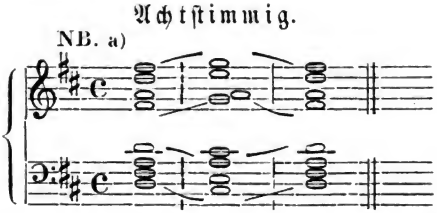

66. **In dem ſieben- und achtſtimmigen Beiſpiele ſind Oktaven. Iſt das kein Fehler?**

Nein. Dieſe Oktaven ſind bloße Verdoppelungen und Ver-

Digitized by Google

stärkungen der Stimmen, und kommen im vielstimmigen Satze häufig vor.

Man sieht leicht ein, welche Bewandtniß es mit dem vielstimmigen Satze hat. Sollen nämlich die Oktavenfortschreitungen vermieden werden, so müssen die bezüglichen Stimmen von einem verdoppelten Ton einen Schritt oder Sprung zu der Verdopplung eines anderen Tones machen, wie im letzten achtstimmigen Beispiele bei b) in den beiden untersten Stimmen geschehen. Da haben aber dann auch Quintenfortschreitungen nichts mehr zu bedeuten, denn je vollstimmiger die Harmonie gesetzt ist, desto weniger vergleicht und unterscheidet das Ohr die Schritte jeder einzelnen Stimme. Uebrigens wären die Quinten leicht zu vermeiden gewesen durch das Liegenbleiben des a in der Baßstimme, wie hier:

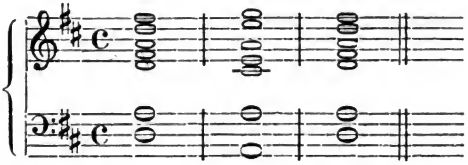

Nur in den äußersten Stimmen (Oberstimme und Baß) vermeidet man die Oktaven- und Quintenparallelen ꝛc., weil diese beiden Stimmen am deutlichsten in's Ohr fallen.

Zwölftes Kapitel.

Von der Verbindung der Akkorde. Harmonieschritt. Harmoniereihe. Reiner Satz.

67. **Was versteht man unter Verbindung der Akkorde?**
Die Aufeinanderfolge derselben nach bestimmten Regeln.

68. **Was ist ein Harmonieschritt?**
Die Verbindung zweier Akkorde: 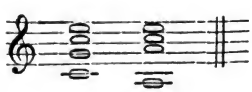

Digitized by Google

69. **Was ist eine Harmoniereihe?**

Die Folge mehrerer Akkorde aufeinander.

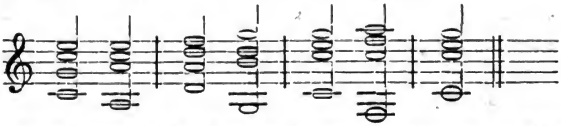

70. **Was bezwecken die Regeln bei der Verbindung der Akkorde?**

Erstens: eine leicht ausführbare Setzweise für die Singstimmen; zweitens: eine, dem menschlichen Ohr überhaupt fließende und faßbare melodische Führung, bezüglich Fortschreitung der Stimmen.

71. **Was bedeutet: reiner Satz?**

Eben das Gesammtresultat jener Verbindungsregeln der Akkorde.

72. **Worin bestehen diese Regeln?**

Um das kurz und deutlich auseinanderzusetzen, müssen wir ein Kapitel einschieben, das vom vierstimmigen Satze handelt.

Dreizehntes Kapitel.

Der vierstimmige Satz. Benennung der vier Stimmen. Stimmenbewegung.

73. **Was ist ein vierstimmiger Satz?**

Der aus vier Sing- oder vier Instrumentalstimmen, oder auch für Klavier, Orgel in streng vierstimmiger Weise gesetzt ist.

74. **Warum wird gerade der vierstimmige Satz zu den Erklärungen der Harmonieverbindungen gewählt?**

Weil an ihm alle wesentlichen Regeln des reinen Satzes am deutlichsten und leichtesten zu entwickeln sind.

75. **Wie werden die vier Stimmen benannt?**

Für Gesang heißen sie: Diskant, Alt, Tenor, Baß. Allgemeiner, namentlich in der Instrumentalmusik, werden sie von oben nach unten genommen als erste (Diskant), zweite (Alt), dritte (Tenor), vierte (Baß) Stimme bezeichnet. Ferner

Digitized by Google

nennt man den Diskant auch: Oberstimme; den Baß Unterstimme, und die beiden dazwischen liegenden, Alt und Tenor, Mittelstimmen.

76. Was versteht man unter Stimmenbewegung?

Zweierlei. Einmal die Bewegung jeder einzelnen Stimme für sich in Hinsicht auf das Steigen und Fallen der Töne. Da ist eine steigende a), eine fallende b), eine bald fallende bald steigende c), eine sprungweise d), und eine denselben Ton wiederholt anschlagende e) zu unterscheiden.

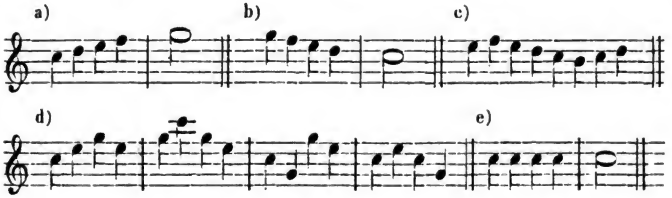

Zweitens betrachtet man diese Bewegungen in ihren Verhältnissen zu anderen Stimmen; da gibt es eine gerade, eine Seiten- und eine Gegenbewegung, bei mehr als zwei Stimmen auch noch eine gemischte.

77. Was ist eine gerade Bewegung?

Wenn die Stimmen zugleich steigen oder fallen, gleichviel ob stufen- oder sprungweise.

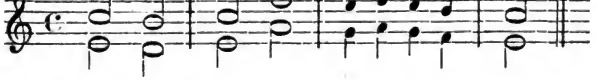

78. Was ist eine Seitenbewegung?

Wenn eine Stimme sich auf- oder abwärts, stufen- oder sprungweise fortbewegt, während die andere auf demselben Tone liegen bleibt.

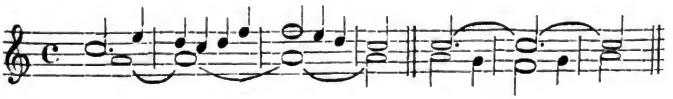

Digitized by Google

79. **Was ist Gegenbewegung?**

Wenn eine Stimme sich hinauf, die andere hinab bewegt.

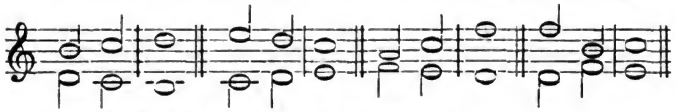

80. **Wie entsteht die gemischte Bewegung?**

Wenn im mehr als zweistimmigen Satze mehrere oder alle jener Bewegungen zugleich vorkommen.

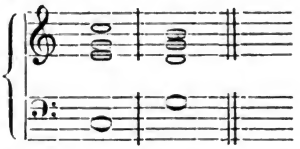

Hier schreitet die erste Stimme mit der zweiten in der Seitenbewegung, mit der dritten in der geraden, mit der vierten in der Gegenbewegung fort.

Die zweite Stimme hat gegen die drei anderen Seitenbewegung.

Die dritte Stimme steht zur ersten in der geraden, zur zweiten in der Seiten-, zur vierten in der Gegenbewegung.

Die vierte Stimme macht zur ersten und dritten die Gegen-, zur zweiten die Seitenbewegung.

Vierzehntes Kapitel.

Fortsetzung der Lehre von der Verbindung der Akkorde. Von den Hauptgrundsätzen der Akkordverbindung. Gemeinsame Töne, verschiedene Töne zweier aufeinander folgender Akkorde.

81. **Was sind gemeinsame Töne zweier Akkorde?**

Die in beiden Akkorden vorhanden sind.

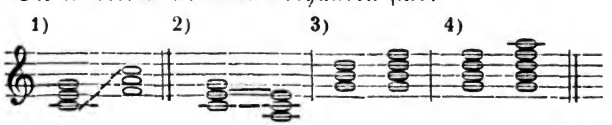

Digitized by Google

Unter 1) hat der erste Akkord das c in der Unterstimme, der zweite in der Oberstimme. Beide Akkorde haben also den Ton c gemeinschaftlich. Unter 2) enthält der erste Akkord c in der Unterstimme, im zweiten in der Mittelstimme. Ferner liegt im ersten Akkorde e in der Mittel-, im zweiten in der Oberstimme. Diese beiden Akkorde haben demnach zwei gemeinsame Töne, c und e. Unter 3) liegen im zweiten Akkorde drei Töne des ersten nämlich g-h-d. Unter 4) hat der zweite Akkord alle vier Töne des ersten Akkordes — g-h-d-f.

82. **Was sind verschiedene Töne zweier Akkorde?**

Solche, die jeder Akkord nur für sich hat, die in dem anderen nicht vorhanden sind. Der erste Akkord unter 1) enthält außer dem, beiden Akkorden gemeinschaftlichen c noch e und g, welche zwei letzteren Töne im zweiten Akkorde nicht vorhanden sind.

In folgendem Beispiel

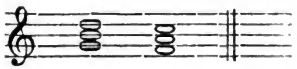

hat jeder Akkord von dem andern verschiedene Töne; in dieser Harmoniefolge ist gar kein gemeinsamer Ton vorhanden.

Fünfzehntes Kapitel.

Verbotene Fortschreitungen.

83. **Nach welchen Grundsätzen werden nun die Akkorde verbunden?**

In der Weise, daß keine, gegen den reinen Satz verstoßende, verbotene Fortschreitungen der Stimmen entstehen.

84. **Welche Fortschreitungen der Stimmen sind verboten?**

1) Offenbare und verdeckte Oktaven; 2) offenbare und verdeckte reine Quinten; die Quarte (unter gewissen Umständen) und der Querstand.

Digitized by Google

85. **Wie entsteht eine offenbare Oktave?**

Wenn zwei Oktaven nach einander in denselben Stimmen in gerader Bewegung mit einander fortschreiten,

wie hier die Querstriche in der Ober- und Unterstimme anzeigen.

86. **Aus welchem Grunde verbietet man eine solche Oktavenfolge? Klingt sie schlecht?**

Das kann man wol nicht sagen. Es gibt sehr viel Oktavenfortschreitungen, die sich ganz gut anhören lassen.

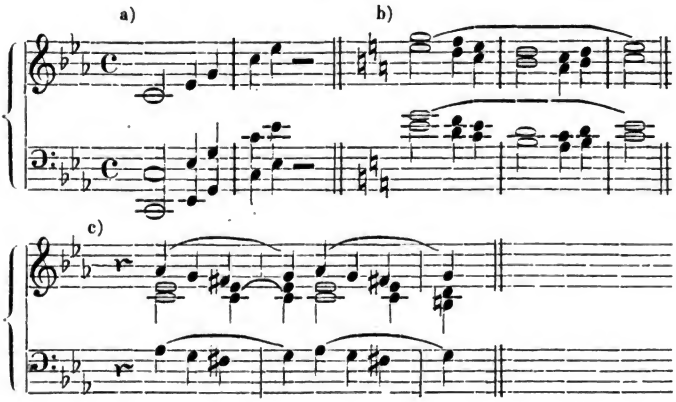

Unisono's, wie bei a), obgleich in lauter Oktaven fortschreitend, klingen gut, und sind auch nicht verboten. Eben so sind doppelte Oktavengänge wie bei b) und die Oktaven zwischen Oberstimme und Baß wie unter c) erlaubt.

87. **Warum dann soll die unter Frage 85 erscheinende Oktave verboten sein?**

Der Grund wird nicht an dem verletzenden Klange für's Ohr, sondern an der verletzten Idee für den Verstand liegen. In den drei vorstehenden Beispielen empfindet und begreift man, daß die Oktaven als Verdoppelungen der Melodie mit Absicht hervortreten sollen. In dem einzelnen Beispiele

Digitized by Google

weiter oben dagegen macht jede Stimme einen selbstständigen Schritt, geht jede ihren eigenen Weg, und trifft nur in einem Schritte mit einer andern Stimme zusammen. Diese beiden Stimmen verlieren in diesem Momente plötzlich ihre Selbstständigkeit, sie scheinen gleichsam die Absicht ihrer Handlungsweise vergessen zu haben; wir empfinden eine Unzweckmäßigkeit oder Ungeschicklichkeit, die dem Verstande mißfällt.

88. **Wie entstehen verdeckte Oktaven?**

Wenn zwei Stimmen von verschiedenen Intervallen aus in gerader Bewegung zu einer Oktave fortschreiten.

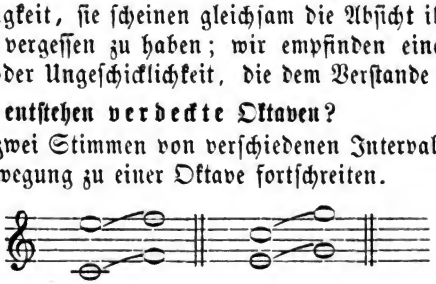

So, im zweistimmigen Satze, klingt die zweite Harmonie leer. Auch soll, sagt die alte Theorie, das Ohr gleichsam im Geheimen die dazwischen liegenden Töne ausfüllen, wodurch die Oktave offenbar werde:

was die eigene Erfahrung indessen wol nicht bestätigt. Immerhin klingen solche verdeckte Oktaven im zweistimmigen Satze nicht angenehm, und sind deshalb zu vermeiden. Im vierstimmigen Satze indessen schon läßt sich die Praxis von solchen Fortschreitungen nicht abhalten. Fälle wie der folgende

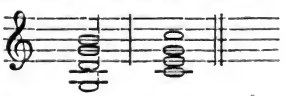

kommen häufig genug vor. Die folgenden verdeckten Oktaven

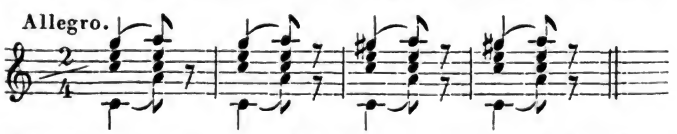

können durch die Idee eines mächtigen, leidenschaftlichen Strebens nach Erhebung wol gerechtfertigt sein. Verdeckte Oktaven

Digitized by Google

zwischen Mittelstimme und Baß werden wenig oder gar nicht empfunden und kommen häufig vor. In den Mittelstimmen kehrt man sich noch weniger daran.

89. **Wie entsteht eine offenbare Quinte?**

Wenn zwei reine Quinten in denselben Stimmen in gerader Bewegung mit einander fortschreiten.

90. **Warum sind sie verboten?**

Ein genügender Grund dafür ist noch nicht gefunden. Soviel kann man sagen: es kommen Quintenfortschreitungen vor, die uns nicht gefallen wollen. Es gibt aber auch welche, die wir sehr wohl aufnehmen. Man muß das Vermeiden oder Anwenden derselben dem Geschmack und der ästhetischen Wirkungsabsicht des Meisters überlassen. Der Lernende thut immer gut, wenn er solche Fortschreitungen vermeidet.

91. **Wie entsteht eine verdeckte Quinte?**

Wenn bei gerader Bewegung zweier Stimmen das zweite Intervall eine Quinte wird:

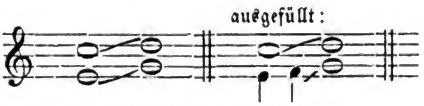

92. **Wie entstehen verbotene Quarten?**

Wenn zwei Stimmen in gerader Bewegung in reinen Quarten fortschreiten.

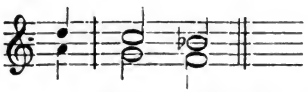

Sie sind aber erlaubt in Sextengängen, z. B.

Quinten- und Quartenfortschreitungen werden auch ge-

Digitized by Google

duldet, wenn die zweite Quinte eine verminderte, wie bei a), die zweite Quarte eine übermäßige ist, wie bei b).

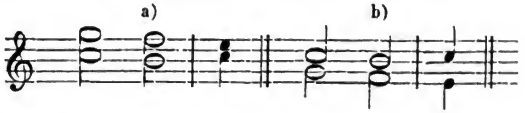

93. **Was ist ein Querstand?**

Der in zwei Harmonien erscheinende Wechsel von Dur und Moll in zwei verschiedenen Stimmen, wie z. B.

Der Wechsel in derselben Stimme ist erlaubt:

94. **Welche Regeln gibt es, um rein zu setzen und die falschen Fortschreitungen zu vermeiden?**

Man kann sie kurz so aussprechen: Zwei aufeinander folgende Akkorde haben 1) entweder einen oder mehrere gemeinsame Töne, oder 2) jeder der beiden Akkorde hat von dem andern verschiedene Töne. Im ersten Falle läßt man den gemeinsamen Ton in derselben Stimme liegen, und ergreift die anderen, neu auftretenden Töne auf den nächsten Stufen; im andern Falle läßt man die Töne, welche, in gerader Bewegung fortschreitend, Oktaven oder Quinten hervorbringen, in der Gegenbewegung fortschreiten, wodurch jene Fehler vermieden werden.

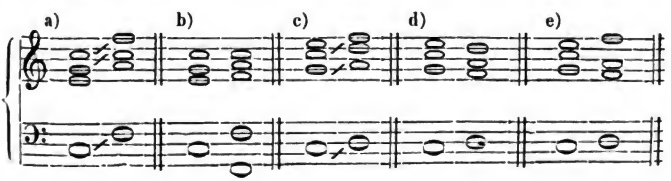

Digitized by Google

Die Akkordfolge unter a) macht offenbare Oktaven mit der Ober- und Unterstimme (Diskant und Baß) und offenbare Quinten zugleich mit der zweiten Stimme und dem Baß. Beide Akkorde haben aber das c gemeinschaftlich. Legt man es bei beiden Akkorden in dieselbe Stimme, wie unter b), so ist die offenbare Oktave vermieden, das g der zweiten Stimme im ersten Akkorde springt nun natürlich nicht in das c des zweiten Akkordes, wie unter a), sondern geht stufenweise in den nächsten Ton a; ebenso springt das e der dritten Stimme nun nicht in's a, sondern schreitet in das auf der nächsten Stufe aufwärts liegende f. Und da der Baß auch in dieser verbesserten Führung der drei oberen Stimmen doch, wenn er aufwärts in das f spränge, eine verdeckte Oktave mit der dritten Stimme machen würde, nämlich

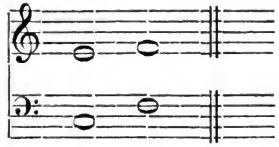

so kann man ihn abwärts und also in der Gegenbewegung fortschreiten lassen. Das letztere ist, wie schon früher bemerkt wurde, nicht unbedingt nöthig, insbesondere, wenn die verdeckte Oktave nicht in den äußersten Stimmen, sondern, wie hier, mit Baß und Mittelstimme gemacht worden. Es läßt sich leicht empfinden, daß die Stimmen unter b) fließender zu einander geführt, mit einander verbunden sind, als die unter a), welche alle vier in gerader Bewegung und noch dazu springend erscheinen.

Die beiden Akkorde unter c) haben gar keinen Ton mit einander gemein; in solchem Falle kommen durch die Fortschreitungen aller Stimmen in gerader Bewegung Oktaven und Quinten zugleich zum Vorschein. Diesen Fehler vermeidet man entweder dadurch, daß die drei oberen Stimmen alle zum Baß in die Gegenbewegung gebracht werden, wie unter d) oder daß man wenigstens die Stimmen, welche in gerader Bewegung fortgeführt die Oktaven- und Quintenfortschreitung hervorbringen, zum Baß in die Gegenbewegung setzt, wie unter e) mit der zweiten und dritten Stimme geschehen ist.

Digitized by Google

95. Werden diese Regeln in der Praxis überall streng befolgt?

Nein; denn sonst würde die melodische Freiheit und Beweglichkeit der Stimmen sehr beschränkt sein. Der Lernende nur soll sich so lange daran halten, bis er sie bei allen Harmonieverbindungen leicht und sicher ausführen kann. Im dritten Abschnitt werden ihm dann freiere Wege eröffnet.

Sechszehntes Kapitel.

Konsonirende und dissonirende Akkorde.

96. Was versteht man unter einem konsonirenden Akkorde?

Einen solchen, der gleichsam auf sich selber ruht, bei dessen Ertönen ein unmittelbares Bedürfniß nach der Folge eines andern Akkordes von dem Ohr nicht empfunden wird.

97. Was ist ein dissonirender Akkord?

Dem diese Ruhe nicht innewohnt, der nach der Folge eines konsonirenden Akkordes verlangt.

98. Ist die Zahl der kon- und dissonirenden Akkorde sich gleich?

Bei weitem nicht. Konsonirend ist nur der große und kleine Dreiklang. Alle anderen Dreiklänge, sämmtliche Septimen- und Nonenakkorde sind dissonirend.

Siebzehntes Kapitel.

Von der Auflösung der dissonirenden Akkorde.

99. Was versteht man unter Auflösung eines dissonirenden Akkordes?

Zunächst die Fortschreitung zu einem konsonirenden, beruhigenden Akkorde, also zu einem großen oder kleinen Dreiklange. In jedem dissonirenden Dreiklange, Septimen- und Nonenakkorde nämlich liegt das Streben, aus seinem unruhigen Zustande in einen ruhigen, in einen gewissen konsonirenden Dreiklang überzugehen, sich darin aufzulösen.

Digitized by Google

Hier folgt eine Uebersicht der ersten natürlichen Auflösung aller dissonirenden Akkorde.

Auflösung des verminderten Dreiklanges. Auflösung des übermäßigen Dreiklanges.

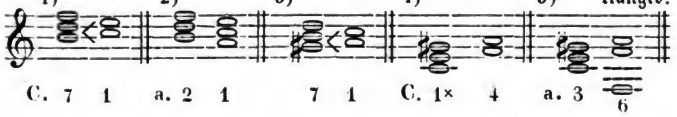

Auflösung des hartverminderten Dreiklanges. Auflösung des weichverminderten Dreiklanges.

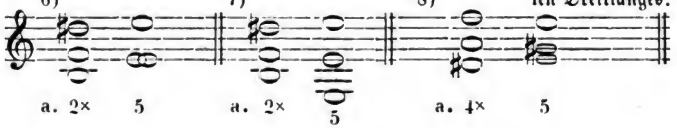

Auflösung des Dominantseptimenakkordes. NB. NB.

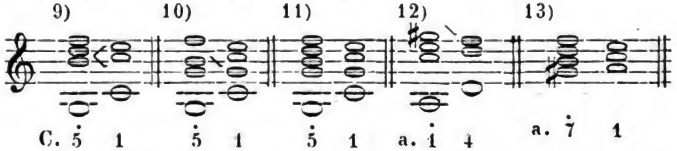

Auflösung der alterirten Septimenakkorde. Auflösung der Nonenakkorde

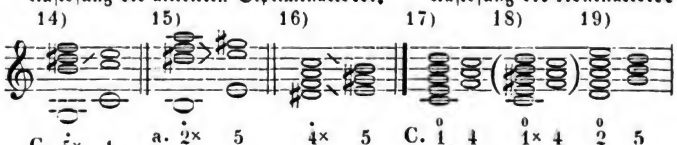

in Dur.

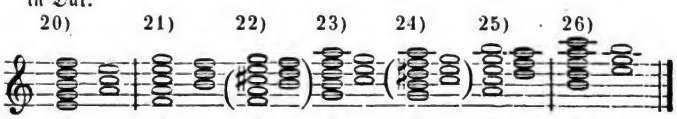

In Moll.

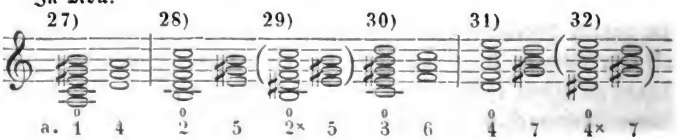

Digitized by Google

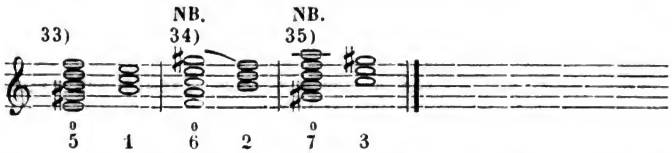

100. **Was bedeutet das Zeichen < unter 1) und 3) in dieser Tabelle?**

Bei der ersten, natürlichsten Auflösung der dissonirenden Akkorde hat jedes Intervall derselben seinen bestimmten Schritt zu machen. Nur ein Intervall kann zwei verschiedene Wege einschlagen. Bei diesen Fällen deutet das Zeichen < den doppelten Schritt an. Die Intervalle des verminderten Dreiklanges auf der siebenten Stufe von C dur haben folgende bestimmte Fortschreitungen: der Grundton geht eine Stufe aufwärts in den Grundton des tonischen Dreiklanges; die verminderte Quinte löst sich eine Stufe abwärts auf, in die Terz des Dreiklanges; die Terz kann eine Stufe aufwärts in die Terz, oder auch eine Stufe abwärts in den Grundton des nächsten Akkordes schreiten. Diesen doppelten Weg der Terz macht das Zeichen < anschaulich. Der verminderte Dreiklang auf der siebenten Stufe von Moll unter 3) hat dieselben Intervallschritte.

101. **Der verminderte Dreiklang unter 2) löst sich aber anders auf, und hat doch dieselben Töne wie der unter 1)?**

Gehört aber, wie die Bezeichnung darunter besagt, auf die zweite Stufe von A moll, und löst sich demgemäß in den tonischen Dreiklang derselben Tonart auf.

102. **Wie kann man aber wissen, ob er nach C dur auf die siebente oder nach A moll auf die zweite Stufe gehört?**

Eben durch die eine oder andere Auflösung, wenn diese nämlich erfolgt. Ueber andere Folgen später.

103. **In der Auflösung unter 2) schreiten Ober- und Unterstimme in Quinten fort, ist das nicht eine verbotene Fortschreitung?**

Nein, denn die erste ist eine verminderte, die zweite eine reine Quinte. Diese Fortschreitung ist erlaubt. Nur

Digitized by Google

die Folge zweier reiner Quinten in gerader Bewegung ist in der Regel verboten.

104. **Die Auflösung des hartverminderten Dreiklanges unter 6) und 7) in die Oktave klingt sehr leer?**

Sie wird deshalb auch nicht so in der Praxis vorkommen. Wie man sich dabei hilft, kann erst später angegeben werden.

105. **Die Auflösung des Dominantseptimenakkordes ist unter 9), 10), 11) dreimal, jedesmal mit gewissen Veränderungen, angegeben; was bedeutet das?**

Die unter 9) zeigt die regelrechteste Fortschreitung aller Intervalle des Septimenakkordes; der Grundton springt eine Quarte aufwärts (kann auch als Quintensprung abwärts gebraucht werden), die Terz geht eine Stufe aufwärts; die Quinte kann in doppelter Weise fortschreiten, eine Stufe auf- oder eine Stufe abwärts, wie das < zeigt; die Septime bewegt sich eine Stufe abwärts. Hierbei bleibt aber der folgende Akkord, der tonische Dreiklang, unvollständig, weil die Quinte desselben ausbleibt. Um diese zu bekommen, verdoppelt man im ersten Akkord den Grundton, wie unter 10) zu sehen, welcher dann im folgenden Dreiklange liegen bleibt und zur Quinte wird.

106. **Da löst sich aber die Terz des Septimenakkordes nicht ihrem inneren Zuge gemäß auf, sondern springt ziemlich naturwidrig, unmelodisch eine Terz herab in die Quinte?**

Dies wird, weil der Sprung in einer Mittelstimme geschieht, nicht, oder wenigstens nicht unangenehm empfunden. Läge diese dritte Stimme als erste oben, so hörte sich der unmelodische Sprung widerwärtig an, weshalb man ihn in dieser Lage auch nicht gebraucht.

107. **Unter 11) ist der Akkord fünfstimmig dargestellt; warum?**

Weil man dadurch beide Akkorde vollständig erhält, ohne den abnormen Terzensprung machen zu müssen.

108. **Die Auflösungen der meisten anderen, Nebenseptimenakkorde, fehlen ja in dieser Tabelle?**

Ist der Raumersparniß wegen geschehen, da die Intervalle

Digitized by Google

sich genau so bewegen, wie die unter 9), 10), 11) des Dominantseptakkordes angegebenen, z. B.

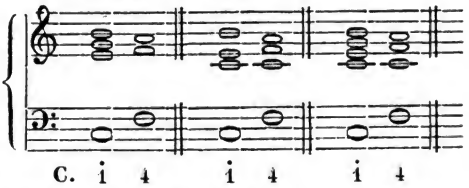

109. **Was bedeutet der Strich unter** 12)?

Daß die Auflösung dieses Nebenseptimenakkordes auf der ersten Stufe von Moll nach der Analogie der andern Septimenakkorde wegen des harten und unmelodischen Schrittes der übermäßigen Sekunde in der Oberstimme so nicht brauchbar ist, und es wol auch niemals werden wird.

110. **Wenn man ihn nicht brauchen kann, warum ist er mit aufgeführt worden?**

Er ist so nicht brauchbar, wohl aber in anderer Weise, wie sich später ergeben wird.

111. **Aber auch der folgende verminderte Septimenakkord weicht ja von der gewöhnlichen Auflösung ab?**

Allerdings schreitet hier der Grundton anstatt eine Quarte nur eine Sekunde aufwärts. Es ist dies der eigenthümliche Zug, die ausnahmsweise Auflösung des verminderten Septimenakkordes. Ein Beweis schon, daß die harmonischen Erscheinungen sich nicht immer unter absolut gleiche, feste Principien fügen wollen. Wir werden in der Folge mehre dergleichen Abweichungen finden, aber auch dadurch auf freiere Anschauungen von den harmonischen Gesetzen geführt werden.

112. **Auch der Nebenseptimenakkord unter** 16) **löst sich wie der verminderte Septimenakkord auf?**

Aus demselben Grunde.

113. **Hier bemerkt man aber auch noch eine offenbare Quinte zwischen der ersten und dritten Stimme?**

Woraus sich ersehen läßt, daß es mit diesem Verbot überhaupt nicht sehr weit her ist. Die vorstehende offenbare Quinte wird nicht offenbar, d. h. man hört sie nicht. Uebrigens

Digitized by Google

ist dieser Akkord in dieser engen Terzenlage bis jetzt äußerst selten angewendet worden. Es gibt Mittel genug, die Quintenfortschreitung zu vermeiden, z. B. durch folgende Stellung der oberen Intervalle.

114. Wie löst sich der Nonenakkord auf?

Der Grundton geht eine Quarte, die Terz eine Stufe aufwärts; die Quinte kann im Nonenakkorde, wenn die None über der Quinte liegt, keinen doppelten Weg machen, sondern nur eine Stufe aufwärts in die Terz gehen, weil sie abwärts schreitend mit der Oberstimme eine offenbare Quinte bilden würde. Man hört sie freilich auch nicht, vermeidet aber diesen Schritt doch gern, da kein zwingender Grund dazu vorliegt; Septime und None bewegen sich eine Stufe abwärts.

115. Gilt diese Auflösungsweise für alle Nonenakkorde?

Für alle in der Durtonleiter liegenden. Bei denen der Molltonleiter werden einige Ausnahmen nöthig. Gleich in dem ersten, Nr. 27, muß die Septime eine Stufe aufwärts gehen, um den widerhaarigen übermäßigen Sekundenschritt herabwärts zu vermeiden. In dem unter Nr. 28 muß die Quinte aus demselben Grunde eine Stufe hinabgehen. Die dadurch entstehende offenbare Quinte zwischen der ersten und dritten Stimme hat nichts auf sich, ist auch leicht durch eine andere Lage zu vermeiden, z. B.

Derselbe Fall ist es bei dem Nonenakkorde unter Nr. 29. Der unter Nr. 34 kann gar nicht auf die gewöhnliche Weise aufgelöst werden. Hierüber später, so wie über den folgenden unter Nr. 35.

116. Von den Nonenakkorden sind also noch nicht alle in der Tabelle enthaltenen von der Theorie anerkannt und praktisch in Gebrauch?

Vollständig, d. h. mit allen ihren Intervallen, nur der

Digitized by Google

große Nonenakkord auf der fünften von Dur und Moll, der kleine und der alterirte Nonenakkord auf der zweiten Stufe von Moll.

117. **Vollständig? heißt das, unvollständig werden sie anerkannt und gebraucht?**

Nach der bisherigen Theorie allerdings. Diese nimmt nämlich die Nebenseptimenakkorde, wenn der Baß anstatt eine Quarte nur eine Sekunde aufwärts schreitet, als Nonenakkorde an, von denen aber der Grundton weggelassen sei und nicht gehört werde. Man müsse sich ihn aber dazu denken, um die andere Auflösung der Septimenakkorde erklären zu können! Daher sei z. B. die Harmonie bei a) ein echter Septimenakkord; der bei b) hingegen nur ein vorgeblicher; eigentlich sei er der Nonenakkord bei c), dessen

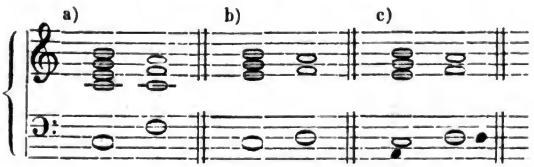

Grundton A nur weggelassen worden.

118. **Welchen Grund gibt die bisherige Theorie für diese sonderbare Erklärung an?**

Weil der Baß unter b) nur eine Sekunde aufwärts schreite, da doch der Grundton des Septimenakkordes sich eine Quarte auf- oder, was einerlei ist, eine Quinte abwärts auflösen müsse. Deßhalb könne der Ton c im Baß unter c nicht der Grundton des Septimen- sondern nur die Terz des Nonenakkordes sein.

119. **Ist dieser Grund richtig?**

Ganz und gar nicht!

120. **Warum nicht?**

Weil außer den beiden unter a) und b) stehenden Verbindungen der Septimenakkorde noch eine ganze Menge anderer, konsonirender und dissonirender Akkorde auf den Septimenakkord folgen können, wobei sich gar nicht begreifen läßt,

Digitized by Google

warum derselbe als ein Nonenakkord mit weggelassenem Grundtone angenommen werden müßte.

121. **Hiernach wäre jede Harmonie, die wie ein Septimenakkord aussieht, auch niemals etwas anderes als ein Septimen- und niemals ein sogenannter unvollständiger Nonenakkord?**

Gewiß. Die Gründe, warum man einen und denselben Akkord bald für einen wirklichen, bald nur für einen vorgeblichen Dreiklang, bald für einen wirklichen, bald nur für einen vorgeblichen Vierklang nehmen soll, sind durchaus nicht haltbar.

122. **So wäre demnach ein wirklicher Nonenakkord nur der, in welchem die None sich als selbstständiges Intervall zeigte?**

So ist es.

123. **Und in solcher vollen Gestalt wären sämmtliche Nonenakkorde beider Tonleitern (von Dur und Moll) in der Praxis zu verwenden?**

Alle.

124. **Es wurde doch aber bei den mit NB. versehenen gesagt, daß sie mit der dortigen Auflösung nicht zu gebrauchen seien?**

Richtig.

125. **Und noch ein anderes Bedenken! In der Tabelle lösen sich die Nonenakkorde unter 21, 22, 31, 32, 34 und 35 nicht, wie die vorhergehende Erklärung besagt, in konsonirende sondern in dissonirende Dreiklänge auf! Wie stimmt das mit dem Begriff „Auflösung" als „Uebergang in Ruhe" überein?**

Beide letztberührte Fälle stimmen eben nicht mit dem gewöhnlichen Begriff „Auflösung" überein, wie überhaupt eine große Menge anderer in der Praxis längst vorkommender Akkordfolgen nicht. Weil demnach viel mehr Phänomene der Art unter den Begriff „Auflösung" nicht zu bringen sind, er sich folglich für diese alle als zu eng, zu beschränkt erweist, so müssen wir einen weitern Begriff dazu nehmen, der alle andern Fälle genügend erklärt. Das versuchen wir in dem folgenden Kapitel.

Digitized by Google

Achtzehntes Kapitel.

Von der Fortschreitung der dissonirenden Akkorde.

126. **Ist zwischen Auflösung und Fortschreitung ein Unterschied?**

Gewiß!

127. **Worin besteht er?**

Darin, daß wir nur die erste, natürlichste Folge von einem dissonirenden Akkorde zu einem konsonirenden, harten oder weichen Dreiklange, wie sie die Tabelle auf S. 34 enthält, Auflösung, alle anderen Folgen aber blos Fortschreitungen nennen.

128. **Was wird dadurch gewonnen?**

Erstens: daß der Schüler nicht mehr durch Regeln, die alle Augenblicke mit den Köpfen gegen einander stoßen, irre und unsicher gemacht werde; zweitens: daß wir zu konsequenteren theoretischen Grundsätzen gelangen, und drittens: daß wir nicht allein überhaupt eine freiere Praxis gewinnen, sondern auch einen Weg eröffnet sehen, auf welchem noch eine unendliche Menge ganz neue, noch niemals versuchte harmonische Verbindungen und Wendungen gefunden werden können.

129. **Inwiefern gewinnen wir konsequentere Grundsätze?**

Es sei dafür hier nur angeführt, daß alle drei-, vier- und fünfstimmigen Akkorde unserer Tabelle auf S. 13 und 14 ihr Recht als Stammharmonien und als brauchbare Akkorde zugesprochen erhalten.

130. **Hiernach wäre also z. B. der Nebenseptimenakkord auf der ersten Stufe von Moll, welchen die frühere Theorie als keinen Stammakkord gelten lassen wollte, wirklich ein solcher und auch in der Praxis zu verwenden?**

Ganz gewiß, sobald wir nur den beschränkten Begriff „Auflösung" nach Analogie der ersten, natürlichen Folge, aufgeben, und uns dagegen an den Begriff „Fortschreitung" halten, der ja auch schon bei den als legitim anerkannten Septimenakkorden längst, wenigstens unter dem Namen

Digitized by Google

„Trugschluß"*), als vollkommen zulässig angenommen worden ist.

131. **Findet denn der Dominantseptimenakkord in folgendem Beispiele seine Auflösung?**

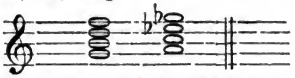

Gewiß nicht! denn ihm folgt nicht der tonische Dreiklang, der das Gefühl der Ruhe bringt, sondern es folgt ihm ein anderer dissonirender Akkord, der verminderte Septimenakkord, der die Unruhe vielmehr noch steigert. Hier findet sicherlich keine Auflösung statt und eben so wenig ein Trugschluß; aber eine Fortschreitung des einen Akkordes zu dem andern ist vorhanden, wie Figura zeigt.

132. **Das muß freilich auch dem noch wenig in der Theorie bewanderten Kunstjünger einleuchten. Auf welche Weise wäre nun der oben erwähnte Nebenseptimenakkord auf der ersten Stufe von Moll zu rechtfertigen und zu gebrauchen?**

Auf gar mancherlei Weisen. Ich will nur einige brauchbare „Fortschreitungen" desselben hersetzen.

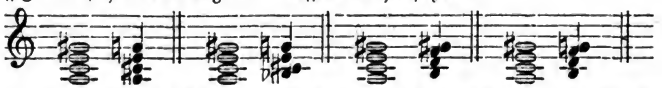

133. **Und auf diese Weise wären auch die anderen bisher als Stammharmonien verworfenen, namentlich alle Nonenakkorde zu verwenden?**

Alle. Ich will nur ein Beispiel davon zeigen, die Brauchbarkeit des Nonenakkordes auf der siebenten Stufe von Moll,

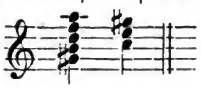

welcher bisher für absolut unanwendbar erklärt worden ist.

*) Auch das Wort „Trugschluß" paßt nicht. Denn gar oft schreitet ein dissonirender Akkord unmittelbar zu einem anderen dissonirenden fort, wo von irgend einer Art Schluß nicht das Allergeringste zu empfinden ist.

Digitized by Google

Kurz: es gibt keinen in der vorstehenden Tabelle aufgeführten Akkord, der nicht in unserem Harmoniesystem als Stammakkord seine Berechtigung und praktische Anwendbarkeit fände, wenn man nur nicht den Begriff „Auflösung" sondern den Begriff „Fortschreitung" als maßgebenden Grund dabei gelten lassen will.

134. **Gestehen muß man aber doch, daß z. B. gleich der auf S. 42 stehende Nebenseptimenakkord der ersten Stufe von Moll sehr hart klingt?**

Ungewohnt, hart mag er in der dortigen isolirten Auftrittsweise klingen. Ist das aber der Fall auch noch in der folgenden Stelle?

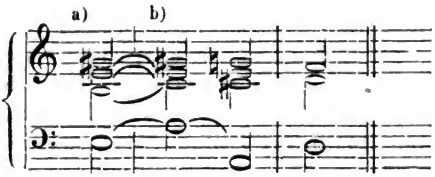

135. **Allerdings nicht! Wie kommt das?**

Weil ein Milderungsmittel der Härte angewendet worden ist, wovon das folgende Kapitel handeln soll.

Neunzehntes Kapitel.

Von der Vorbereitung der dissonirenden Akkorde.

136. **Was versteht man darunter?**

Daß die Dissonanz, welche etwa zu hart klingen möchte, schon in dem vorhergehenden Akkorde und zwar in derselben Stimme liege, auch gebunden werde. In dem obigen Beispiel liegt die scharf dissonirende große Septime unter b) schon in dem vorhergehenden E dur-Dreiklange bei a) als Terz in derselben Stimme, und dadurch wird die Härte, welche beim freien Anschlag dieses Akkordes empfunden wird, gemildert.

Digitized by Google

137. **Dem gemäß wären durch geschickte Vorbereitung der mißfälligen Dissonanzen wol die Auftakte aller dissonirenden Akkorde zu mildern und dem Ohre in ihrer Wirkung angenehmer zu machen?**

Allerdings. Auch war das in den früheren Harmonielehren ein strenges Gebot für alle Neben-Septimen, und selbst für den damals für allein zulässig gehaltenen großen und kleinen Nonenakkord auf der fünften Stufe von Dur und Moll, so wie für gewisse andere Harmonieerscheinungen noch, wovon später die Rede sein wird.

138. **Und ist das nicht ein gutes Gesetz, welches dem Ohr die harten Klänge erspart?**

Im Allgemeinen genommen, gewiß. Allein die Erscheinungen der Welt treten nicht immer in milden, schmeichelnden Gestalten auf; sie berühren unsere äußeren und inneren Sinne zuweilen auch gar rauh, unsanft, hart. Wollte die Kunst die letzteren Momente alle ausschließen, und überall nur das Weiche, Milde, Angenehme zu ihren Schilderungen auswählen, so würde sie uns freilich in das Land führen, wo nur Milch und Honig fleußt, aber wie lange würde der Mensch diese süße Nahrung aushalten? Darum ist das Harte und Rauhe als Gegensatz an seiner Stelle, d. h. an der, wo der nachzuahmende Gegenstand sich als hart, weich u. s. w. kund gibt, auch zulässig und nicht aus übertriebenem Zartgefühl zu verwerfen. So dachte z. B. schon Beethoven, als er die folgende Stelle in seiner Sinfonie eroica hinschrieb.

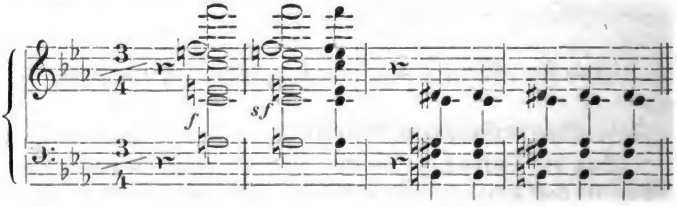

Hier ist weder eine Vorbereitung noch eine Auflösung beider dissonirender Akkorde zu sehen und zu hören, und die Theorie wagt sie nicht mehr als absolut unzulässig zu erklären, wiederholt aber nichtsdestoweniger ihre abgestandenen Vorbereitungs- und Auflösungsgesetze immerfort.

Digitized by Google

139. So sollen die Regeln der Vorbereitung wie der Auflösung wol nicht mehr für alle dissonirende Akkorde gelten?

Für keinen einzigen mehr als absolutes Gesetz. **Alle** können frei eintreten und auf die mannigfaltigsten Weisen frei fortschreiten.

140. Wird die Kunst der Musik aber nicht durch diese Emancipirung von den alten Regeln zu grausen Produktionen verleitet, die gar keinen wirklichen Genuß mehr gewähren können, wie manchen Tonwerken unserer Zeit vorgeworfen wird?

Ich habe gesagt, sie können alle frei behandelt werden, aber sie müssen's nicht. Die alten Regeln haben ihren guten, nur aber für unsre, weit vorgeschrittene und immer weiter fortschreitende Zeit, zu beschränkten Sinn. An dem rechten Orte und zu dem rechten Zwecke ist auch ein harter Klang wirkungsvoll. Wer aber aus dem Gebrauch dieser Freiheiten die Hauptsache macht, der mag die Folgen davon tragen.

Zwanzigstes Kapitel.

Von den Tonschlüssen.

141. Was versteht man unter Tonschluß?.

Im Allgemeinen eine gewisse Harmoniefolge, die uns empfinden macht, daß an dieser bezüglichen Stelle des Musikstückes ein Ruhepunkt eintritt.

142. Wie vielerlei Tonschlüsse gibt es?

Dreierlei, den Ganzschluß, den Halbschluß und den Trugschluß. Der erstere wird auch Hauptkadenz genannt und in zwei verschiedenen Formen, als authentischer und plagalischer Ganzschluß, dargestellt.

143. Wie wird ein authentischer Ganzschluß gebildet?

Durch den Harmonieschritt 5—1, oder $\dot{5}$—1.

In Dur.

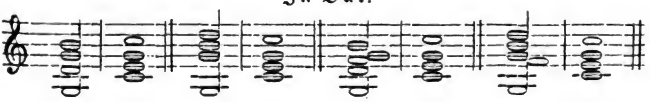

Digitized by Google

In Moll.

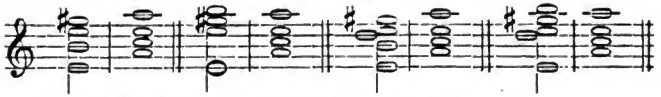

144. **Was iſt ein vollkommener Ganzſchluß?**

Wenn die Oberſtimme von der Terz auf- oder von der Quinte abwärts in die Tonika ſchreitet und die Unterſtimme die Grundtöne beider Akkorde dazu bringt, wie die vorſtehenden Beiſpiele zeigen.

145. **Warum iſt das ein vollkommener Ganzſchluß?**

Weil dieſe Form den beruhigendſten Charakter in ſich trägt.

146. **Was iſt ein unvollkommener Ganzſchluß?**

Die Darſtellung dieſer Harmonieſolge in allen Umkehrungen und anderen Lagen, außer der obigen.

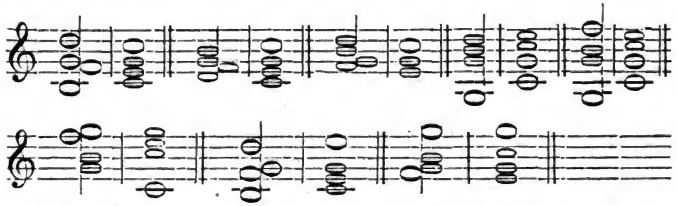

Man fühlt hier nicht die ganz beruhigende Wirkung wie bei der vollkommenen Hauptkadenz.

147. **Kann beim Ganzſchluß dem toniſchen Dreiklange nicht auch der Nonenakkord auf der fünften Stufe vorangehen?**

Manche Theorien ſagen ja. In der Praxis iſt er wenigſtens zu einem vollkommenen Ganzſchluß noch nicht verwendet worden, wie es ſcheint mit Recht, denn ſelbſt in ſeiner vollkommenſten Geſtalt wie bei a), noch mehr in unvollkommener wie bei b), erweckt er das Gefühl nicht, daß ein Stück ganz zu Ende ſei.

a) b)

Digitized by Google

148. **Wie entſteht der plagaliſche Ganzſchluß?**

Durch den Harmonieſchritt 1 — 4.

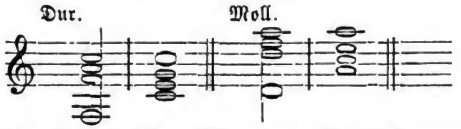

Auch hier iſt dies die vollkommene Geſtalt; unvollkommener wirkt er in Umkehrungen und allen anderen Lagen.

149. **Was iſt ein Halbſchluß?**

Wenn der zweite Akkord des Harmonieſchrittes der Dominantdreiklang iſt. Der erſte Akkord iſt oft der toniſche Dreiklang, doch können auch viele andere Akkorde vorangehen; hier einige Fälle.

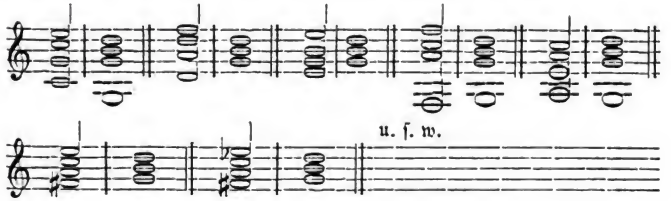

150. **Was iſt ein Trugſchluß?**

Nach der bisherigen Theorie jede andere Akkordfolge auf den Dominantakkord als der toniſche Dreiklang, z. B.

151. **Bilden immer nur die bezüglichen zwei Akkorde die Schlußformen?**

Nein, ſie können auf mannigfaltige Weiſe verlängert, breiter ausgeführt werden. Hier nur einige Beiſpiele.

Vermannigfaltigung der Ganzſchlüſſe.

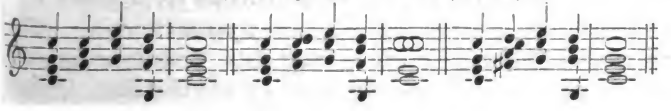

Digitized by Google

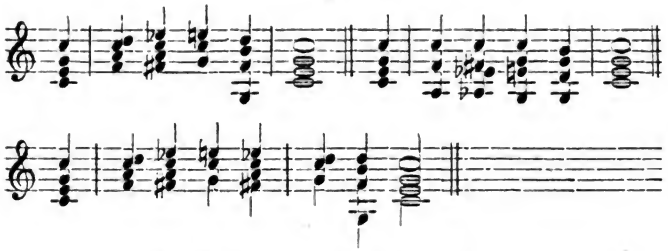

Vermannigfaltigte Halbschlüsse.

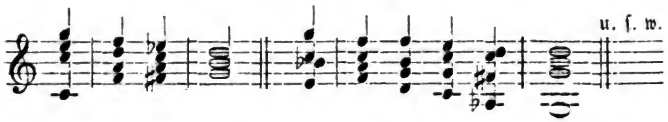

Ebenso sind die Trugschlüsse auf verschiedene Weise zu erweitern. Daß alle diese Formen, wo sie nur in Dur angegeben sind, auch analog in Moll gestaltet werden können, versteht sich von selbst.

Einundzwanzigstes Kapitel.

Vermannigfaltigung der Harmonieerscheinungen. Umkehrungen.

152. **Was versteht man unter Vermannigfaltigung der Harmonieerscheinungen?**

Daß die Stammakkorde zwar den Grund zu allen Harmonieerscheinungen abgeben, aber nicht den alleinigen Inhalt der Tonstücke ausmachen; daß vielmehr eine Menge Veränderungen und Modifikationen bei dem Gebrauch derselben stattfinden können, wodurch den Harmonieerscheinungen eine unendliche Mannigfaltigkeit verliehen wird.

153. **Was versteht man unter Umkehrungen der Akkorde?**

Die erste Veränderung mit den Stammakkorden, indem man ihre Intervallenordnung nach dem Terzenbau aufgibt, und nicht den eigentlichen Grundton als untersten Ton, sondern

Digitized by Google

eines der anderen Intervalle, Terz, oder Quinte u. s. w., als tiefsten Ton setzt, z. B.

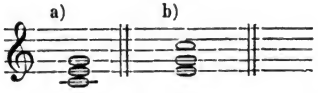

Unter a) steht der Dreiklang als Grundakkord, unter b) eine Umkehrung desselben, indem die Terz hinunter, der Grundton hinauf, erstere in die Unterstimme, letzterer in die Oberstimme versetzt, umgekehrt worden.

154. **Sind auf diese Weise alle Stammakkorde umzukehren?**

Alle. Jeder so viele Mal, als außer dem Grundton Intervalle in dem Akkorde vorhanden sind; also kann umgekehrt werden jeder Dreiklang zweimal, indem einmal seine Terz, das andere Mal seine Quinte in den Baß gelegt wird, jeder Septimenakkord dreimal, Terz, Quinte oder Septime im Baß; jeder Nonenakkord viermal, Terz, Quinte, Septime oder None im Baß.

155. **Heißt auch bei den Umkehrungen der tiefste Ton Grundton?**

Nein. Der aus einer Umkehrung entstehende tiefste Ton wird zum Unterschiede von jenem Baßton genannt.

Hier sind von jeder Gattung der Stammakkorde die möglichen Umkehrungen.

Umkehrungen des Dreiklanges. Umkehrungen des Septimenakkordes.

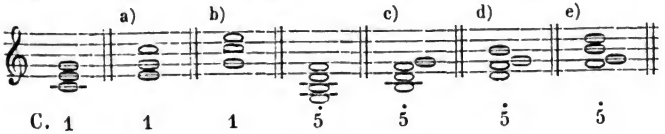

Umkehrungen des Nonenakkordes.

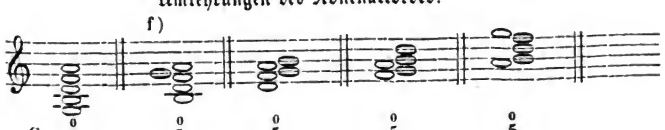

Digitized by Google

156. **Warum sind die Umkehrungen der verschiedenen Arten der Stammakkorde nicht mit hergesetzt?**

Weil sie alle nach demselben vorstehenden Schema gebildet werden: z. B.

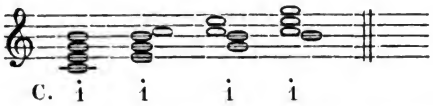

Was besonders dabei zu bemerken, folgt weiter unten.

157. **Haben die Umkehrungen besondere Namen?**

Ja, doch nur die von den Dreiklängen und Septimenakkorden.

158. **Wie heißen sie?**

Die erste Umkehrung des Dreiklanges unter a), wenn die Terz zum Baßton gemacht ist, heißt Sextakkord; die zweite unter b), Quinte im Baß: Quartsextakkord. Die erste Umkehrung des Septimenakkordes unter c) heißt Quintsextakkord; die zweite unter d), Terzquartakkord; die dritte unter e): Sekundakkord.

159. **Und die Umkehrungen des Nonenakkordes?**

Man müßte sie, um die Verwechslung mit den Umkehrungsnamen des Septimenakkordes zu vermeiden, mit allen ihren Intervallen angeben, die erste also unter f) z. B. Terz-Quint-Sext-Septimenakkord u. s. w. nennen, was den Theoretikern zu weitläufig geschienen haben mag. Darum heißt es hier einfach: erste, zweite, dritte, vierte Umkehrung des Nonenakkordes.

160. **Hätte das nicht auch bei den Umkehrungen der Dreiklänge und Septimenakkorde genügt?**

Ja, und es wäre dann Konsequenz in diese Benennungen gekommen. Aber die Konsequenz ist eben die Stärke der älteren Theoretiker niemals gewesen, ist freilich auch in der Harmonielehre sehr schwer herzustellen, und wird, wie schon bemerkt, vollständig in allen Lehrpunkten schwerlich jemals aufzufinden sein.

Digitized by Google

161. **Werden die Umkehrungen nicht auch hinsichtlich ihres Stufensitzes besonders bezeichnet?**

Nein.

162. **Warum nicht?**

Weil es unnötig ist.

163. **Wie kann man aber, wenn z. B. in der Baßstimme die Note e steht, wissen, ob damit die erste Umkehrung des C dur-Dreiklanges gemeint sei? Das e kann ja auch Grundton von E moll oder E dur und noch vieler anderer Stammakkorde, und ebenso auch Baßton vieler anderer Umkehrungen sein? wie z. B.**

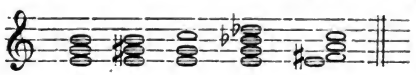

u. s. w.

Keine dergleichen Unsicherheit und Verwechslung ist möglich, wenn man merkt, daß die Zahl unwandelbar fest die Stufe des Stammakkordes, und der große lateinische Buchstabe die bezügliche harte, der kleine die bezügliche weiche Tonart angibt. In dem Beispiel auf S. 49 ist das anschaulich gemacht. Die Zahl ohne weiteres Zeichen bedeutet jedesmal einen Dreiklang, und zwar auf der Stufe, welche die Zahl angibt. In derselben Weise bedeutet die Zahl mit einem Punkte jedesmal den Septimenakkord u. s. w., wie es im sechsten Kapitel angegeben ist.

Man braucht daher nicht einmal die Noten hinzuschreiben, es genügt schon der Buchstabe und die Zahl dazu, um zu wissen, welche Harmonie, ob Stammakkord oder Umkehrung, gemeint sei, und so den richtigen Akkord darüber setzen zu können. Ein Beispiel wird genügen, um das klar zu machen. Nehmen wir folgende Buchstabenreihe an:

A: a, h, cis, a, d, h, gis, a,
1 $\dot{5}$ 1 1 4 2 $\dot{5}$ 1,

so würde der Baß der ersten Reihe sein:

Digitized by Google

und die darüber zu setzenden Akkorde wären:

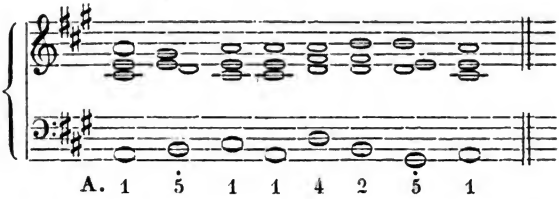

Am Anfang der Reihe steht das große lateinische A, welches A dur bezeichnet. Die 1 unter dem ersten a bedeutet den Dreiklang der ersten Stufe. Nun kommt h im Baß, darunter steht aber 5, welche den Dominantseptimenakkord auf der fünften Stufe von A dur anzeigt. Das darüber stehende h kann demnach nicht der Grundton sein, denn dieser ist e; folglich ist h eine Umkehrung des Septimenakkordes, und als Quinte desselben die zweite Umkehrung, der Quintsextakkord. Unter dem dritten Ton im Basse steht 1 (Dreiklang der ersten Stufe), folglich ist das cis kein Grundton, sondern die erste Umkehrung des Dreiklanges der ersten Stufe; der vierte Ton im Baß bedarf keiner Erklärung mehr; der fünfte Ton ist Grundton, denn d nimmt die vierte Stufe von A dur ein. Nun kommt aber wieder ein h, diesmal aber mit der Zahl 2 darunter; das ist also der Grundton des auf der zweiten Stufe von A dur sitzenden weichen Dreiklanges; unter der siebenten Note gibt die Zahl mit dem Punkte darüber wieder den Septimenakkord der fünften Stufe an; davon ist gis die Terz, und so ist hier die erste Umkehrung, der Quintsextakkord, gemeint.

164. **Wozu dient aber überhaupt diese Bezeichnung der Akkorde?**

Sie ist eine einfachere Generalbaßschrift, wenn nach einer bloßen bezifferten Baßstimme begleitet werden soll. Sie dient aber auch zu den Uebungen der Schüler, welche zu einer gegebenen Melodie in der Baß-, oder Mittel-, oder Oberstimme die übrigen nöthigen Akkordtöne schreiben sollen, um sich in der Führung der Stimmen nach den Regeln des reinen Satzes zu üben.

Digitized by Google

165. **Wenn man die Umkehrungen der Nonenakkorde spielt, wie sie auf S. 49 notirt sind, so klingen die in einander geschobenen Töne verwirrt und unangenehm. Werden sie in den Tonstücken wirklich so gebraucht?**

Nein. Schon der Grundakkord selbst wird selten so gebraucht. Hier kommen uns die verschiedenen zerstreuten Lagen zu statten, in welchen die Harmonien dargestellt werden können, z. B.

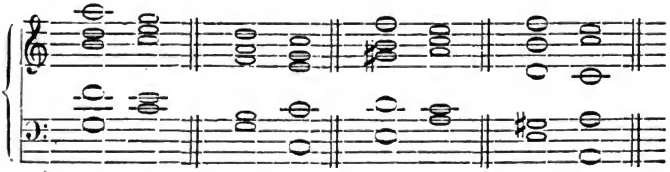

So gelegt, erscheinen sie klarer und wirken besser.

166. **Dann ist die Anwendung der zerstreuten Lagen wol noch viel nothwendiger bei den Umkehrungen?**

Allerdings. In enger Lage dürfen diese gar nicht gebraucht werden. Mit weiter auseinander gelegten Intervallen, in zerstreuter Harmonie, kommen wenigstens die Umkehrungen des großen und kleinen Nonenakkordes in neueren Werken, wenn auch noch selten, vor. Z. B.

In Dur.

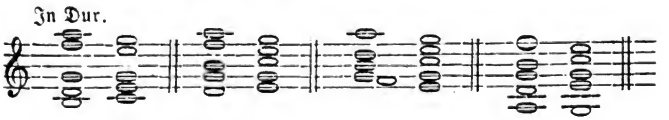

In Moll.

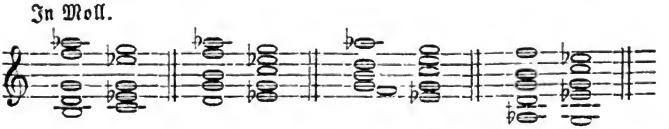

Nur die letzte Umkehrung (None im Baß) ist vielleicht noch niemals gebraucht worden.

167. **Wenn die Nonenakkorde in dem rein vierstimmigen Satze gebraucht werden sollen, welches Intervall bleibt dann weg?**

In dem Stammakkord wie in den Umkehrungen am besten die Quinte, wie in den unvollständigen Septimenakkorden auch.

Digitized by Google

168. Reiner klängen die Umkehrungen doch, wenn die Oktave des Grundtones weggelassen würde, wie hier?

Mag sein. Dann ist es aber keine Umkehrung des Nonenakkordes, sondern nur ein Nebenseptimenakkord. Wir nennen Nonenakkord nur die Harmonie, wo Grundton und None als selbstständige Intervalle erscheinen.

169. Sind auch die Umkehrungen der alterirten Akkorde in zerstreuter Lage zu behandeln?

Ja, aber mit mehr Vorsicht noch als die unalterirten, selbst auch die Stammakkorde. Hier einige Beispiele. Die Gründe wird jeder nach den obigen Bemerkungen ohne weitere Erklärung einsehen, oder vielmehr herausfühlen.

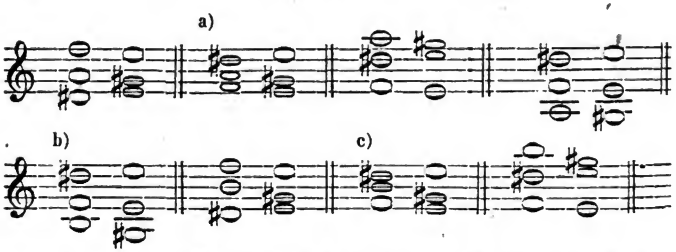

Die erste Umkehrung des weichverminderten Dreiklanges macht auch in enger Lage, wie unter a), eine gute Wirkung, weil das f-dis als übermäßige Sexte erscheint. *)

Unter b) sieht man, wie auch die ursprüngliche erste Auflösung des Grundtons des hartverminderten Dreiklanges durch den Schritt in die erste Umkehrung des folgenden Akkordes geschehen und dadurch die Leere desselben vermieden werden kann. **)

170. Muß nicht auch der übermäßige Dreiklang in weiter Lage dargestellt werden?

Er kann, aber muß nicht. Die zwei großen Terzen im Stammakkord unterscheiden sich für das Gehör schon deutlich

*) Diese erste Umkehrung hat, wahrscheinlich, weil sie lange Zeit allein in Gebrauch gewesen, und auch jetzt noch am häufigsten vorkommt, einen eigenen Namen erhalten; sie heißt: übermäßiger Sextakkord.

**) Diese Umkehrung wird übermäßiger Quintsextakkord genannt.

Digitized by Google

genug. Immerhin macht er sich in weiterer Lage gut, und wird in solcher auch oft verwendet, z. B.

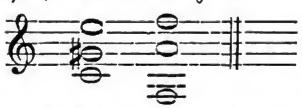

171. **Welche Arten von Septimenakkorden und deren Umkehrungen bedürfen der zerstreuten Lage, um angenehmer in's Gehör zu fallen?**

Erstens: der alterirte Septimenakkord auf der fünften Stufe von Dur.

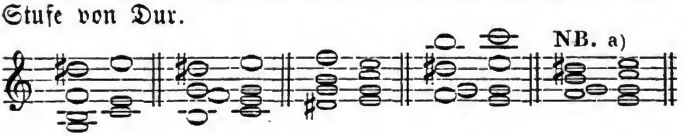

Zweitens: der alterirte Nebenseptimenakkord auf der zweiten Stufe von Moll.

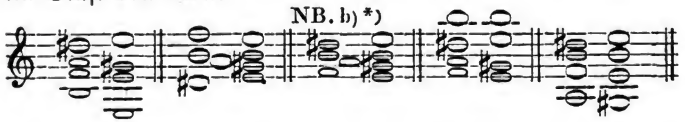

Drittens: der alterirte Nebenseptimenakkord auf der vierten Stufe von Moll.

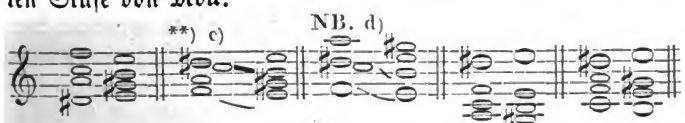

172. **Welchen Arten von Nonenakkorden und deren Umkehrungen ist die zerstreute Lage nöthig?**

Wenn nicht allen unbedingt nöthig, doch allen, Stammakkorden wie Umkehrungen, ersprießlich. Den Stammakkorden nach Analogie der oben gezeigten zerstreuten Lage des großen und kleinen Nonenakkordes sammt dessen Umkehrungen.

---

*) Diese Umkehrung heißt: übermäßiger Terzquartsextakkord.

**) Diese Umkehrung heißt: übermäßiger Quintsextakkord.

Digitized by Google

Außerdem ist besonders zu berücksichtigen:

Erstens: der alterirte Nonenakkord auf der fünften Stufe von Dur.

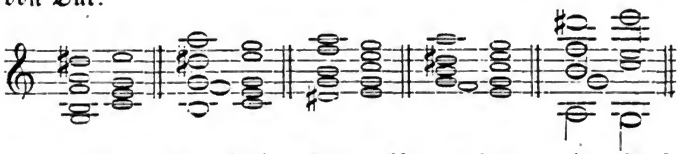

Zweitens: der alterirte Nonenakkord auf der zweiten Stufe von Moll.

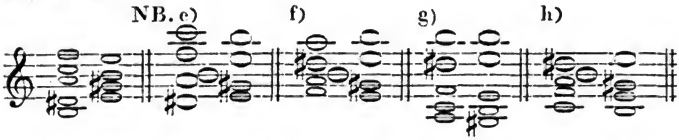

Drittens: der alterirte Nonenakkord auf der vierten Stufe von Moll.

173. **Was bedeuten die NB.s in den vorstehenden Beispielen?**

Die unter a) und b) sollen die Anwendbarkeit dieser Umkehrungen auch in enger Lage bemerklich machen. Die unter c) und d) enthalten zwei reine Quinten in gerader Bewegung. Ohr und Theorie haben aber nichts dagegen einzuwenden. Fälle der Art kommen in der Praxis nicht selten vor. Wen sie geniren, der kann sie leicht vermeiden durch die vorherige Verwechslung mit der Umkehrung des alterirten Septimenakkordes auf der zweiten Stufe von Moll, nämlich:

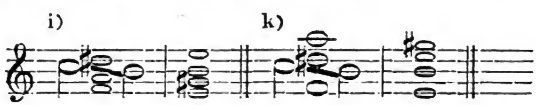

namentlich die zweite Setzart unter k) würde vorzuziehen sein, weil hier die offenbare Quintenfortschreitung zu bloß liegt, während sie unter i) gerade durch die enge Lage mehr versteckt ist.

174. **Die Umkehrungen unter e), f), g), h) klingen doch, namentlich die unter e) mit ihren bloß liegenden offenbaren Quinten, zu widerwärtig?**

Damit ist aber nicht die absolute Unbrauchbarkeit derselben

Digitized by Google

dargethan; denken wir nur daran, daß diese erste Auflösung nicht die einzig mögliche solcher dissonirenden Akkorde ist. Fortschreitungen zu anderen Akkorden sind ja viele noch möglich, und nehmen wir auch noch das Milderungsmittel der Vorbereitung zu Hilfe, so werden sich Gebrauchsweisen auch dieser Umkehrungen den künftigen Harmonikern genug anbieten und gewiß auch in künftigen Tonwerken auftreten. Ich will mit dem Falle unter e) nur einen Versuch anstellen.

In dieser Weise sind alle in der Tabelle aufgeführten Akkorde, so widerhaarig sie, isolirt, oder mit dem beschränkten Begriffe Auflösung betrachtet, auch aussehen mögen, brauchbar.

Zweiundzwanzigstes Kapitel.

Von der harmonischen Figurirung.

175. Was versteht man unter harmonischer Figurirung?

Die Darstellung eines Akkordes oder ganzer Akkordreihen in einer oder mehreren Stimmen durch die einzelnen Akkordintervalle in der Nacheinanderfolge. Man nennt sie auch gebrochene Akkorde, Arpeggien, harmonische Nebennoten.

Harmonisch figurirte, oder gebrochene Akkorde in einer Stimme.

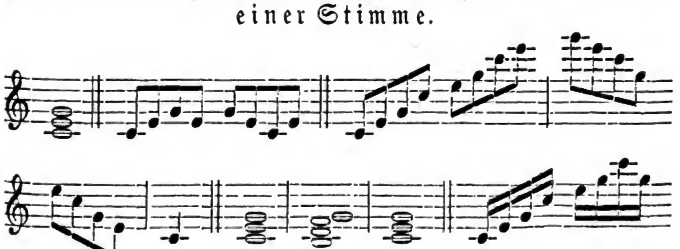

Digitized by Google

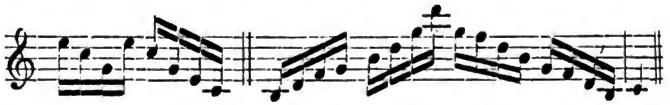

In der Vierſtimmigkeit eine Stimme.

In der Oberſtimme.

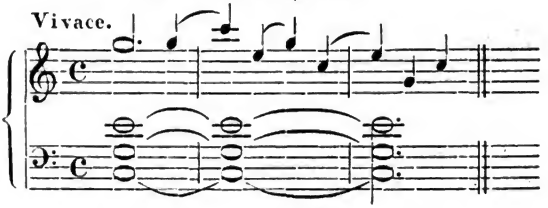

In der zweiten Stimme.

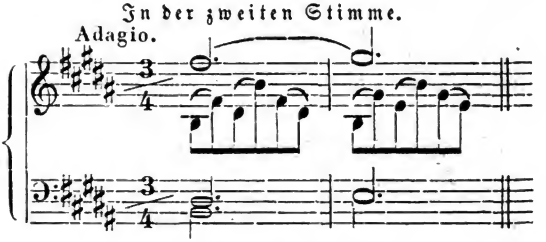

In der dritten Stimme.

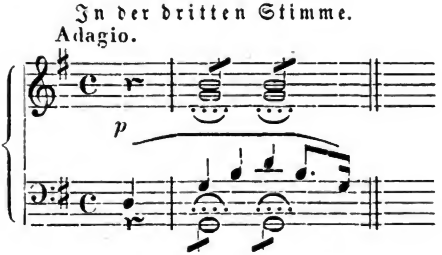

In der vierten Stimme.

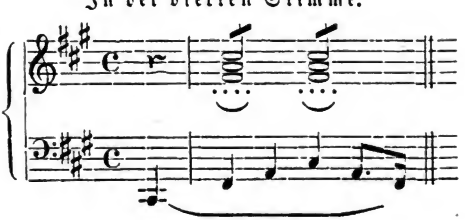

Digitized by Google

Hier, in der Unterstimme, werden die harmonischen Nebennoten zugleich Umkehrungen des Akkordes.

In drei Stimmen zugleich.

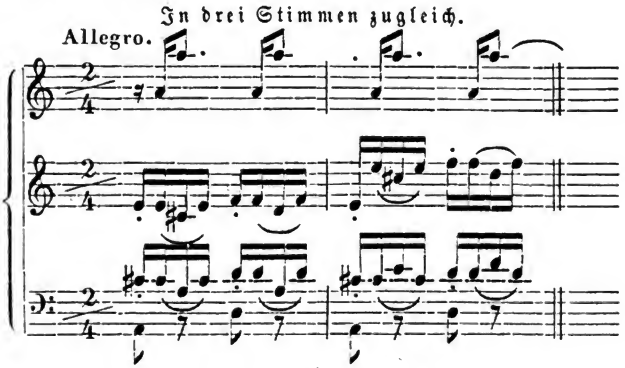

Dreiundzwanzigstes Kapitel.

Harmoniefremde Töne. Vorhalt. Vorausnahme oder Anticipation.

176. **Was versteht man unter harmoniefremden Tönen?**

Alle diejenigen, welche keine Akkordintervalle sind, sondern als eingeschobene Töne, als Schmuck neben den Akkordintervallen erscheinen.

177. **Was ist ein Vorhalt?**

Die erste, am bedeutendsten hervortretende Art von harmoniefremden Tönen.

178. **Wie entsteht er?**

Wenn man einen Ton aus dem vorigen Akkorde noch in dem folgenden liegen und ihn erst später eintreten läßt.

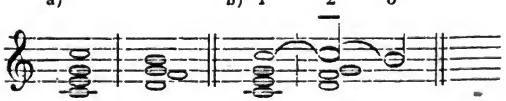

Bei a) steht die einfache Akkordfolge. Bei b) ein daraus

Digitized by Google

gebildeter Vorhalt. Das c unter 2 nämlich ist kein Ton mehr, der zu dem darunter liegenden Terzquartakkord der fünften Stufe von Dur gehört, sondern ein dieser Harmonie fremder Ton, der den Eintritt des h verzögert und erst auf der zweiten Hälfte des Taktes nachbringt.

179. **Wie sieht man aber einer solchen Note an, daß sie Vorhalt und nicht Akkordton ist?**

Indem man die Töne terzenweise von dem darin enthaltenen untersten bis zu dem obersten Intervall legt. Dies würde bei der unter 2 liegenden Gestaltung folgendes Resultat bringen:

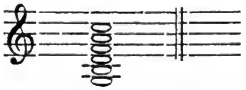

folglich einen Uebereinanderbau von fünf Terzen, oder einen sechsstimmigen Akkord. Einen solchen erkennen aber unsere neueren Systeme nicht mehr an, wol mit Recht, da wir mit den drei-, vier- und fünfstimmigen Stammakkorden alle möglichen harmonischen Erscheinungen erklären können.

180. **Was bedeuten die Zahlen über der unter b) liegenden Gestaltung?**

Die 2 mit dem Strich darunter bezeichnet den Eintritt des harmoniefremden Tones, des vorhaltenden c; das unter 3 folgende h wird die Auflösung des Vorhaltes genannt; und das c unter 1 bildet die Vorbereitung des folgenden, unter 2 erscheinenden Vorhalts.

181. **Ist dies die einzige Form des Vorhaltes?**

Nein! es kommen in der heutigen Praxis viel freiere, sogenannte ausnahmsweise Vorhaltserscheinungen vor. Die oben gezeigte gibt nur die strengste Art derselben an, wozu gehört, daß die Vorbereitung 1) in derselben Stimme, 2) in der nämlichen Tonhöhe, 3) gebunden, 4) hinlänglich lang, d. h. nicht länger als der Vorhalt selbst, 5) als wirklicher Akkordton, und 6) auf leichter Zeit (Arsis, Aufschlag) erscheine; dazu darf 7) die Auflösung des Vorhaltetons jederzeit nur in die nächste Stufe auf- oder abwärts erfolgen.

Digitized by Google

182. **Also gibt es, wie Vorhalte nach unten, auch Vorhalte nach oben?**

Ja. Jede, eine Stufe abwärts oder aufwärts gehende Akkordnote kann vorgehalten werden.

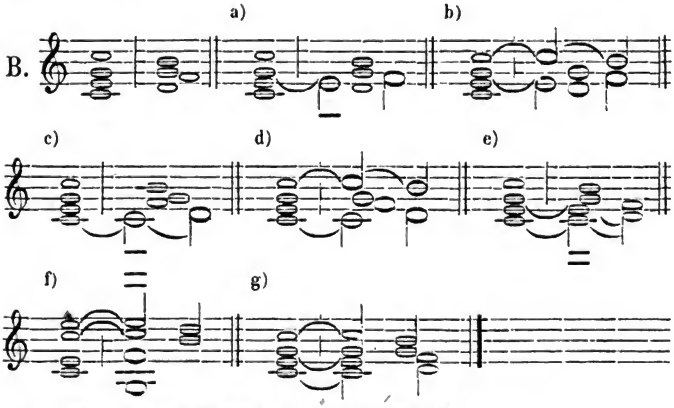

183. **Sind diese Vorhalte alle brauchbar?**

Ja, wenn sie auch nicht alle gleich angenehm klingen. Die meisten aufwärts schreitenden haben etwas Gezwungenes, Widerhaariges für die Empfindung, die abwärtsschreitenden klingen natürlicher und angenehmer.

184. **Gehört die Gestaltung unter g) auch zu den Vorhalten?**

Nein. Die Bindung allein macht noch keinen Vorhalt. Es muß wenigstens ein Ton des neuen Akkordes erscheinen, wenn dessen Eintritt fühlbar werden soll. Dies ist unter g) nicht der Fall. Die erste Hälfte des zweiten Taktes ist nur eine Verlängerung desselben Akkordes, aber kein Vorhalt.

185. **Der Vorhalt in der Beispielreihe B, unter a), sieht ja genau wie die letzte Umkehrung des Nebenseptimenakkordes**

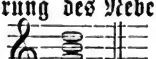

aus; der unter e) gleicht auf ein Haar dem Nebenseptimenakkorde auf der ersten Stufe von C dur. Schlägt man sie isolirt an, so wird sie kein Kennerohr für etwas Anderes halten, als für wirkliche echte Akkorde. Da nun in der Erklärung des Vorhalts als wesentlicher Begriff „harmoniefremder Ton" aufgestellt worden, in den angezogenen Beispielen aber ein harmoniefrem-

Digitized by Google

der Ton nicht vorkommt, so liegt hier ja in der Erklärung dieser Beispiele als Vorhalte ein schreiender Widerspruch! Welche Bewandtniß hat es damit?

Im Allgemeinen hilft sich die Theorie mit dem Ausdruck: Scheinakkord. Sie sagt: das Ding sieht freilich genau wie ein Akkord aus, ist aber doch keiner, sondern hat nur den Schein eines solchen angenommen.

186. **Das klingt sehr sonderbar! Womit rechtfertigt man diese Erklärung?**

Damit, daß der wirkliche Akkord sich unmittelbar in einen andern Akkord, die Vorhaltsnote eines Scheinakkordes aber sich auf demselben Akkorde auflöse. Demnach sei obiger Septimenakkord

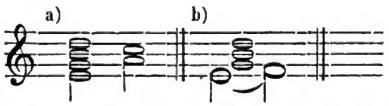

unter a) ein wirklicher Septimenakkord, weil er sich in einen andern Akkord, hier in den Dreiklang, auflöse, unter b) aber nur ein Scheinakkord, weil das e eigentlich f sei, welches nur etwas verspätet nachkomme.

187. **Ist dieser Unterschied ein überall festgehaltener? In diesem Falle hätte die Erklärung eine Art Berechtigung.**

Leider nicht! Unter den sogenannten Ausnahmen kommen Erscheinungen vor, wie z. B.

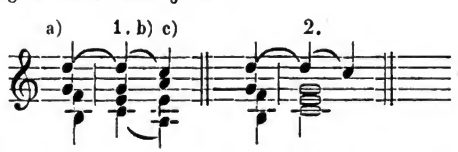

Hier wird das d unter 1 als Vorhalt des darauf folgenden c erklärt. Obgleich nun der Akkord unter 1 genau wie der Nebennonenakkord auf der ersten Stufe von C dur (mit weggelassener Septime) aussieht, und ebenso klingt, und obgleich er sich zwar nicht in seiner ersten Weise auflöst, aber doch selbstständig zu einem andern Akkorde fortschreitet, so lehrt die alte Theorie nichtsdestoweniger: es ist nur ein Scheinakkord, in Wahrheit aber ein Vorhalt.

Digitized by Google

188. **Wie wird aber alsdann die vorletzte Regel „Auflösung auf demselben Akkorde" erklärt?**

Man nennt das: eine Uebergehung der nächsten Auflösung, und sagt: das Beispiel unter 1 sei eigentlich so gemeint

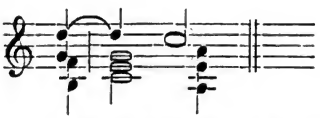

d. h. die Auflösung des d in c auf demselben Dreiklange werde übergangen und trete auf der Auflösungsnote gleich ein anderer Akkord ein.

189. **Und käme man mit dieser Erklärung dann bei allen solchen Ausnahmen von den Vorhaltsregeln aus?**

Auch nicht! Der vorgehaltene Ton löst sich manchmal erst auf dem dritten Akkorde auf; z. B. anstatt wie bei a), so wie bei b):

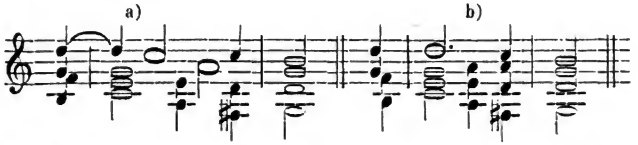

Man nennt solche Fälle auch „verzögerte Auflösung des Vorhalts".

Aber noch nicht genug, unter den Ausnahmsweisen oder wie es auch heißt „freieren" Vorhaltsgestaltungen kommen Erscheinungen vor, wo sich der Vorhalt gar nicht in seine nächste höhere oder tiefere Stufe, sondern in ein entfernteres Intervall auflöst, wie hier z. B.

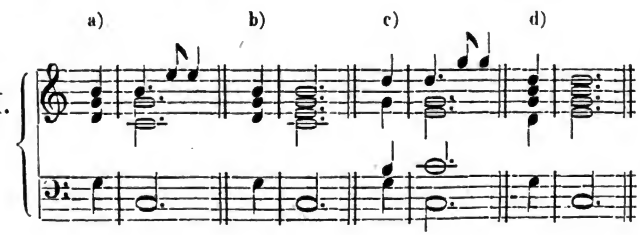

Digitized by Google

190. **Das ist ja ein wahrer Mischmasch von widersprechenden Regeln, Ausnahmen und Freiheiten. Es fehlte nur, daß man auch die Vorbereitung des Vorhalts noch beseitigte, so bliebe ja bei manchen sogenannten Vorhaltserscheinungen kein einziges der oben dafür angegebenen Kennzeichen übrig!?**

Kommt auch vor! Die folgenden Erscheinungen

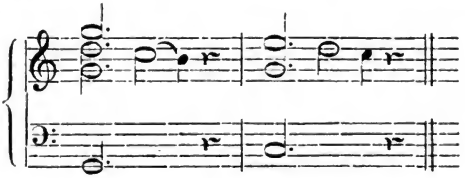

sollen ohne Vorbereitung, frei eintretende Vorhalte sein.

191. **Ist denn in diesen Wirrwarr von Regeln nicht mehr Ordnung, Uebereinstimmung, Sicherheit und Konsequenz zu bringen?**

Ich habe es in meiner „vereinfachten Harmonielehre" versucht.

192. **In welcher Weise?**

Durch folgende einfache Grundsätze. Nämlich:

Erstens: Vorhalte können vorbereitet, aber auch unvorbereitet, d. h. frei eintretend gebraucht werden. Denn in letzterer Weise kommen sie in der neueren Praxis eben so oft, wenn nicht öfter vor als in der ersten, strengen Form.

Zweitens: Jede harmonische Erscheinung, die wie ein Akkord aussieht, und isolirt so klingt, scheint nicht blos, sondern ist ein Akkord. Oder anders ausgedrückt: jede Harmonie, die sich auf einen drei-, vier- oder fünfstimmigen Terzenbau unseres Systems zurückführen läßt, ist ein Akkord. Einen unzweideutigen Vorhalt bildet demnach nur ein wirklicher harmoniefremder Ton, d. h. ein solcher, der unter keinen der angenommenen Akkorde zu bringen ist.

193. **Manche Harmonieerscheinungen haben aber doch das Ansehen von Vorhalten?**

Mag sein. In solchen Fällen ist es aber doch wol natürlicher zu sagen: diese Stelle tritt in der Form eines Vorhaltes

Digitized by Google

auf, ist aber keiner, weil ihm das Hauptkennzeichen, harmoniefremder Ton, fehlt, als zu lehren: diese Gestaltung sieht aus und klingt wie ein Akkord, ist aber keiner, weil er in der Reihe wie ein Vorhalt aussieht.

191. **Was wird denn aber durch diese umgekehrte Erklärungsweise eigentlich gewonnen? die Sache bleibt sich ja im Grunde gleich?**

Darauf wird das 30. Kapitel antworten.

195. **Wie ist man darauf gekommen, Akkorde in dieser Verbindung als wirkliche, in einer andern als scheinbare zu erklären?**

Zum Theil durch die beschränkten Begriffe von Vorbereitung und Auflösung; sodann in Folge davon durch die Beschränkung solcher Stammakkorde, die sich mit jenen Begriffen nicht brauchen ließen; und endlich durch den Glauben an die Ueberlieferungen früherer Theoretiker, die ihre Regeln aus der zu ihrer Zeit gebräuchlichen Praxis abzogen, und freilich die freiere Harmoniebehandlung späterer Zeiten nicht kennen konnten.

196. **Lassen sich die vorgeschlagenen einfachen Grundsätze überall durchführen?**

Ich glaube es. Blicken wir z. B. auf die Stelle bei I zurück. Wir sehen und hören unter a) die erste Umkehrung des Dominantseptimenakkordes, unter b) den Nonenakkord auf der ersten Stufe von C dur mit weggelassener Septime, unter c) den Nebendreiklang der sechsten Stufe von C dur. Warum soll der Nonenakkord ein Vorhalt sein, da doch kein harmoniefremder Ton dabei ist? Blos weil dieser Nonenakkord nicht die erste, gebräuchliche Auflösung, sondern eine andere Fortschreitung hat. Dieser Grund kann aber, wie ich mehrfach gezeigt, in unserer Zeit nicht mehr gelten, weil unzählige ähnliche Fälle mit anderen Akkorden längst in unseren neueren Tonwerken vorkommen.

197. **Aber die Harmonie in Beispiel II unter a kann unter keinen Akkord gebracht werden? Oder man müßte einen sechsstimmigen Akkord bringen?**

Nun wohl. Dieses d ist ein wirklicher Vorhalt, weil es

Digitized by Google

kein Akkordton sein kann. Man wird mit diesem Unterschiede niemals in Verlegenheit gerathen. Nehmen wir folgende Harmoniereihe an:

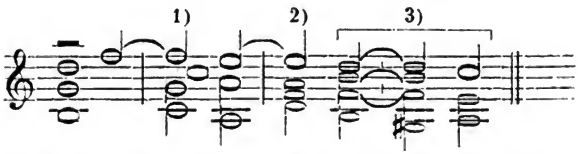

Niemandem wird es einfallen, die unter 3) eingehakte Stelle für einen Vorhalt zu erklären, obgleich die Bindungen der Oberstimmen ihm ganz das Ansehen eines solchen geben. Die Gestaltung unter 2) sieht und hört sich ganz wie ein Nonenakkord an und macht eine selbstständige Fortschreitung zu einem andern Akkorde. Warum sollte sie als Vorhalt erklärt werden? Blos wegen der Bindung? Dagegen ist das f unter 1) ein wirklicher Vorhalt, denn ein Akkord ist nach unserem System durch den Terzenbau nicht herzustellen.

198. **Demnach wären auch die in Beispiel III gezeigten Fälle keine Vorhalte?**

Nein, denn sie enthalten keinen harmoniefremden Ton. Die Gestaltung unter a) ruht auf dem Nebenseptimenakkorde unter b), die unter c) auf dem Nebennonenakkorde unter d). Warum sollen es und noch dazu ausnahmsweise Vorhaltsgestaltungen sein? Das folgende Beispiel

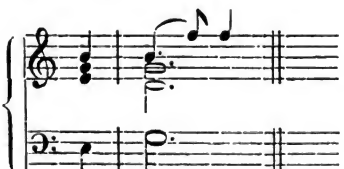

ist ganz analog den obigen Fällen. Wird irgend ein Theoretiker sie eine freiere, ausnahmsweise Vorhaltsgestaltung nennen?!

Digitized by Google

199. **Was sind Anticipationen oder Vorausnahmen?**

Noten des nächsten Akkordes, die schon auf dem vorhergehenden eintreten. Die mit v bezeichneten Töne sind solche Anticipationen, denn sie gehören erst zum folgenden Akkorde.— Wie die Vorhalte zu spät eintreten, treten die Vorausnahmen zu früh ein.

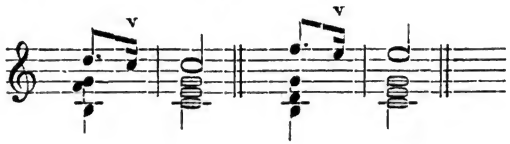

Vierundzwanzigstes Kapitel.

Von den Wechselnoten.

200. **Was versteht man unter Wechselnoten?**

Diejenigen harmoniefremden Töne, welche frei eintretend, oder von einer Akkordnote wegspringend, stufenweise auf- oder abwärts zu einer Akkordnote schreiten. Die unter 0 stehenden Töne sind Wechselnoten.

201. **Diese Wechselnoten sehen ja genau aus und klingen auch wie frei eintretende Vorhalte?**

Allerdings. Man könnte auch deshalb eine von beiden Benennungen getrost beseitigen, entweder alle Wechselnoten unter den Begriff: frei eintretende Vorhalte, oder umgekehrt alle Vorhalte unter vorbereitete und frei eintretende Wechselnoten zusammenfassen.

202. **Warum hat die Theorie das nicht gethan?**

Wol auch aus dem schon oben angeführten Grunde. Die ältere Musik ließ keine frei eintretenden Vorhalte hören, brachte sie nur in strenger Form und in breiten Noten an. Die soge-

Digitized by Google

nannten Wechselnoten wurden dagegen, als sie in Gebrauch kamen, meist in kürzeren, flüchtigen Notengeltungen eingeführt, und eben nicht vorbereitet. Die Nichtvorbereitung gab aber natürlich so lange einen wesentlichen Unterschied gegen den Vorhalt ab, als dieser nur in strenger Form gebraucht wurde. Heutzutage ist dieser Unterschied lange kein wesentlicher mehr, wie wir gesehen haben.

203. **Kommen die Wechselnoten auch in anderen Stimmen, außer in den oberen, vor?**

Nicht allein in allen, sondern auch in mehreren Stimmen zugleich, z. B.

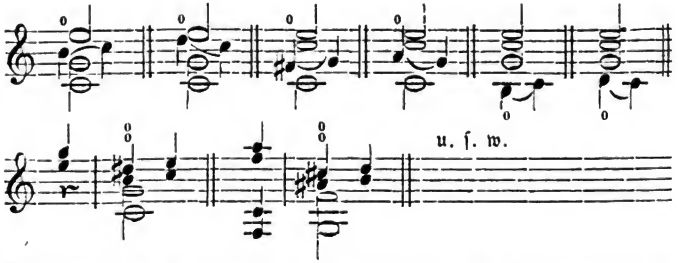

überhaupt in allen Weisen, in welchen die Vorhalte erscheinen können.

204. **Dann kommt es aber gewiß auch vor, daß viele Töne für Wechselnoten angesehen werden, die Akkordnoten sind, wie es bei den Vorhalten so oft der Fall ist?**

Allerdings. Die meisten der in dem vorstehenden Beispiele als Wechselnoten bezeichneten Töne sind genau betrachtet Akkordintervalle. In folgender Stelle z. B.

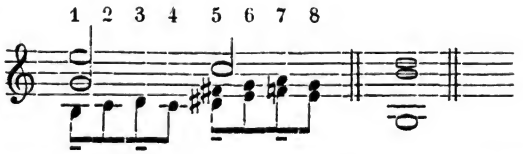

erklärt die Theorie alle mit den Strichen bezeichneten Töne für Wechselnoten, da doch eigentlich keine einzige harmoniefremde vorhanden, vielmehr alle zu Akkorden gehören können, nämlich:

Digitized by Google

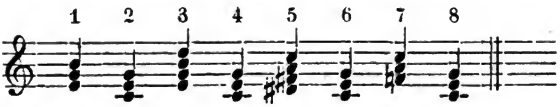

205. **So sollte auch hierbei der obige einfache Grundsatz fest im Auge behalten und nur die wirklich harmoniefremden Töne als Wechselnoten betrachtet werden?**

Wenn man konsequent sein will — ja. Ich habe deshalb in meiner vereinfachten Harmonielehre auch dafür eine veränderte Formel vorgeschlagen, nämlich anstatt wie bisher zu sagen: „diese Gestaltung sieht zwar genau wie ein Akkord aus, ist aber nur Wechselnote", sagen wir:

Diese Gestaltung ist Akkord, erscheint aber in einer Form, welche der Wechselnote (oder freien Vorhaltsgestalt) unsrer gewohnten Ansicht nach ähnelt, keineswegs gleicht. Denn das wesentliche Kennzeichen der Wechselnote, „harmoniefremd", fehlt ihr.

206. **Sollten gegen diesen Grundsatz in Bezug auf die Wechselnoten nicht erhebliche Einwendungen vorgebracht werden können?**

Es ist bereits geschehen. Man hat mir entgegengehalten, welche unendlich überladene Bezeichnungsweise entstehen würde, wenn fast jede Wechselnote als Akkordnote gelten sollte.

207. **Ist das nicht ein sehr gewichtiger Einwurf?**

Gewiß, wenn ich das verlangt hätte und verlangte! Aber wo habe ich das gethan! Genug, im folg. Kapitel mehr darüber.

Fünfundzwanzigstes Kapitel.

Von den diatonischen und chromatischen durchgehenden Noten.

208. **Was versteht man unter durchgehenden Noten?**

Harmoniefremde Töne, die von einer Akkordnote zu einer anderen, nächsten Akkordnote stufenweise fortschreiten (durchgehen).

Digitized by Google

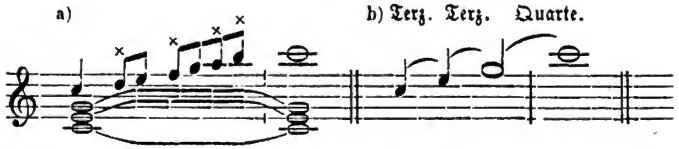

Die mit × bezeichneten Töne sind Durchgänge, Durchgangsnoten. — Von c-e ist die Terz durch das harmoniefremde d ausgefüllt, von e-g durch das harmoniefremde f, der Quartenschritt g-c durch die beiden harmoniefremden Töne a und h.

209. **Was ist ein diatonischer Durchgang?**

Wo nur die Töne aus der diatonischen Tonleiter verwendet sind. Das obige Beispiel ist von dieser Art.

210. **Was sind chromatische Durchgänge?**

Wo die Akkordnoten auch mit Tönen aus der chromatischen Tonleiter ausgefüllt sind, z. B.

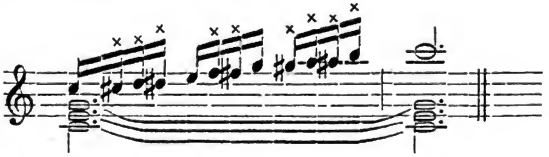

Man sieht, daß drei, vier harmoniefremde Töne zwischen zwei Akkordtönen erscheinen können, ohne das Gehör zu beleidigen. Nur müssen sie immer stufenweise aufeinander folgen. Der Sprung von einer durchgehenden zu einer andern oder zu einer Akkordnote fällt immer unangenehm auf, z. B.

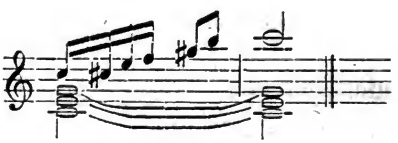

211. **Können die Durchgänge auch in anderen Stimmen erscheinen?**

In allen; dazu auch in Terzen, Sextengängen, doppelt, ja dreifach. Nur einige Beispiele davon.

Digitized by Google

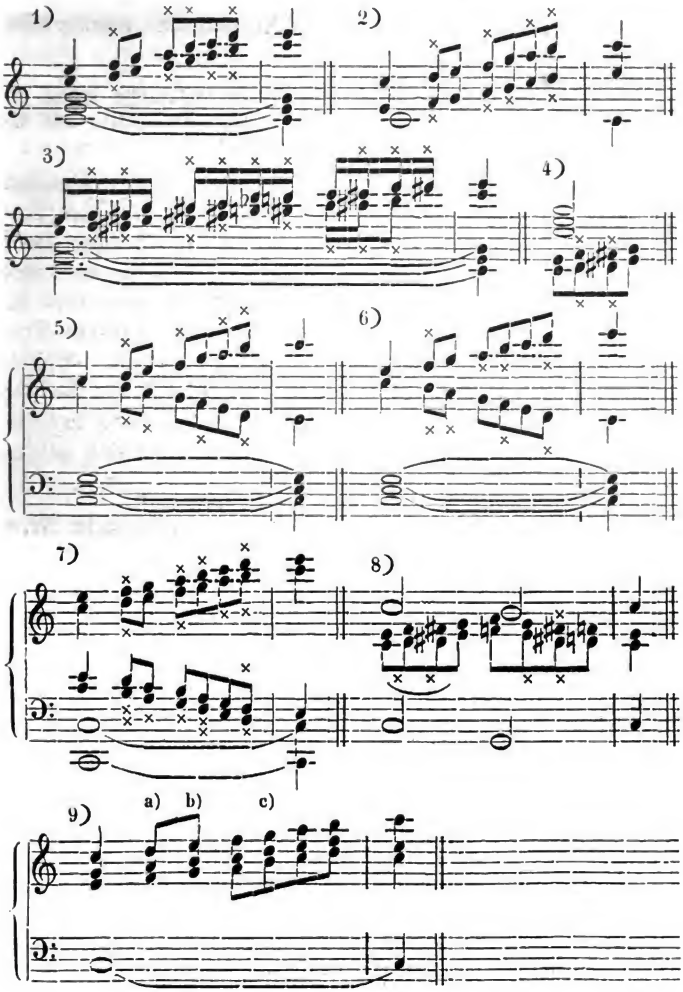

212. In diesen Beispielen treffen die doppelt durchgehenden Noten nicht immer zusammen. Oft ist die eine Note akkordlich, die andere gleichzeitig dazu erklingende harmoniefremd; ist das erlaubt?

Wenn es nicht schlecht klingt, ist's auch erlaubt. Die vor-

Digitized by Google

stehenden Sätzchen alle werden Niemandem unangenehm klingen.

213. **Wie kommt das, da manche Zusammenklänge kraus genug aussehen, insbesondere z. B. die unter Nr. 7 auf- und abwärts zugleich fortschreitenden Terzengänge?**

Die Ursache liegt darin, daß man sie sich in schnellem Tempo denkt oder spielt. Da kann das Ohr die einzelnen Verhältnisse der Intervalle nicht genau verfolgen; es achtet scharf nur auf Anfang und Ende solcher Stellen, und da an diesen beiden Punkten der Akkord einfach und deutlich angegeben ist, so hält sich das Gehör daran und bezieht alle anderen Einschiebsel auf diesen einfachen harmonischen Grund. Spielte man jedes Achtel im Adagio-Tempo und etwa in der Geltung einer ganzen Note, so würde die Sache sich anders ausnehmen, und der Hörer ein saures Gesicht über die vielen aufeinander folgenden Dissonanzen ziehen.

214. **Ist das a am Anfang der zweiten Takthälfte unter Nr. 8 als Akkordnote, als Nonenakkord zu betrachten?**

Warum nicht? der Satz erscheint dem Ohr wie hier:

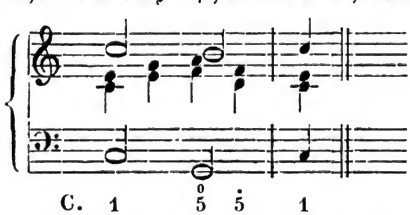

und folglich wie ihn die darunter stehende Bezeichnung angibt.

215. **Rechnet man auch den Satz unter Nr. 9 unter die Durchgänge?**

Bald unter die dreifachen Durchgänge, bald, besonders wenn die Stelle in größeren Notengeltungen und im langsamen Tempo erscheint, unter eine andere Art von harmoniefremden Noten, wovon wir später zu handeln haben. Einstweilen ist zu sagen, daß außer den Tönen auf dem letzten Achtel des ersten Taktes alle anderen einzelnen Theile dieser Figur eigentlich Akkorde sind, wie sich hier unter den drei gleichen Buchsta-

Digitized by Google

ben a), b), c) zeigt, wenn wir sie in die Terzenlage stellen, nämlich:

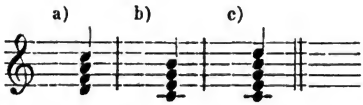

Auch darüber später Näheres.

Sechsundzwanzigstes Kapitel.

Vom Orgelpunkt.

216. **Was versteht man unter Orgelpunkt?**

Einen liegenbleibenden Grundton, über welchem Akkordreihen hinschreiten können, die zwar unter sich harmoniren, zu denen aber der Baß harmoniefremd erscheint.

217. **Wird zum Orgelpunkt immer der Grundton gewählt?**

Nein, man kann auch die Quinte dazu verwenden, oder beide Intervalle Grundton und Quinte zugleich erklingen lassen.

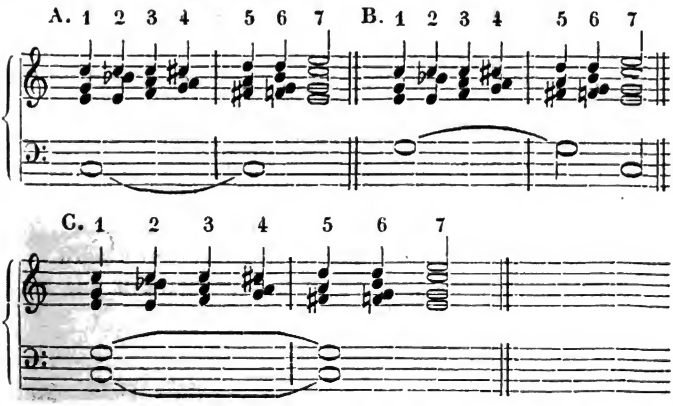

Zu dem Akkorde bei A) unter 4 ist das c im Baß harmoniefremd, denn es ist aus diesen Intervallen ein drei- oder vier- oder fünfstimmiger Terzenbau nicht herzustellen; derselbe

Digitized by Google

Fall zeigt sich mit dem Akkorde unter 6. Wollte man diese Töne terzenweise übereinander setzen, so käme ein sechsstimmiger Akkord heraus, nämlich:

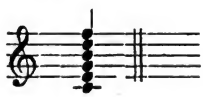

Nach dieser Bemerkung kann man die Akkorde bei B) und C), zu welchen der Grundton als harmoniefremd erscheint, leicht selbst herausfinden.

218. **Muß der Orgelpunkt stets im Baß liegen?**

Nein; er kommt auch zuweilen in der Oberstimme, ja selbst in einer Mittelstimme vor, z. B.

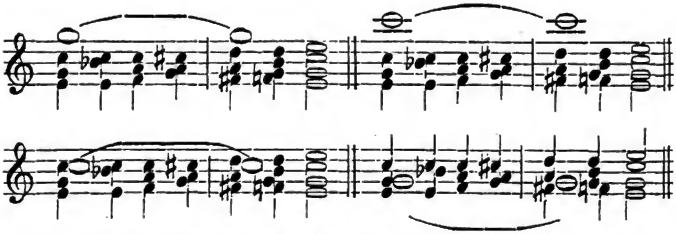

219. **Welche Regeln sind beim Orgelpunkt zu beobachten?**

Die gebräuchlichen sind folgende:

1) zu dem Eintritt des Orgelpunktes sollen die anderen Intervalle nicht harmoniefremd sein.

2) Die Akkordreihe, welche über oder unter dem liegenbleibenden Tone hinschreitet, muß regelrecht nach den harmonischen Verbindungsgesetzen behandelt sein.

3) Der letzte Akkord darf ebenfalls, wie der erste, keine harmoniefremden Intervalle zum Orgelpunkt hören lassen.

Hiernach darf ein Orgelpunkt weder anfangen wie bei a) noch enden wie bei b):

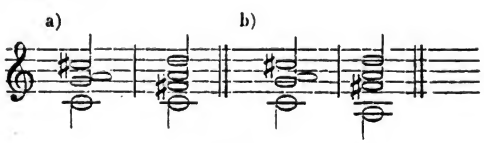

Digitized by Google

Siebenundzwanzigstes Kapitel.

Von den durchgehenden oder Scheinakkorden.

220. Was versteht man unter durchgehenden Akkorden?

„Durchgehende, oder auch Scheinakkorde" — sagt die bisherige Theorie — „nennt man solche, die bei den kleineren Taktgliedern nach Art der Durchgangsnoten in mehreren Stimmen als wirkliche Akkordgestaltungen erscheinen, bei deren Eintritt und Behandlung sich aber **mitunter** eine von den **allgemeinen Regeln der Akkordverbindung** abweichende Art finden läßt."

Ferner: „Man hat von jeher den Akkorden auf der Thesis bei ihrem Auftreten mehr Sorgfalt zugewendet und bei jenen der Arsis Manches erlaubt, was ihnen nicht gestattet war."

Und weiter: „Alle als durchgehend bezeichnete Akkorde werden entweder nach den bekannten Regeln der Harmonieverbindung fortschreiten oder davon abweichen."

Als Beispiele solcher durchgehender oder Scheinakkorde werden nun unter anderen folgende angeführt:

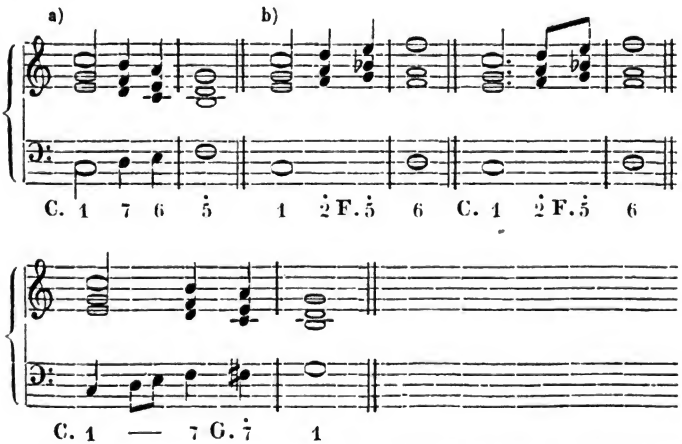

Die Auseinandersetzung der in diesen Takten vorkommen

sollenden Durchgangs- oder Scheinakkorden lautet: „Die eigenthümliche Erscheinung des Quartsextakkordes in dem Beispiele a) und c), sowie des Septimenakkordes in c) ist nur durch die im Charakter der Durchgangsnoten erfolgte stufenweise Fortschreitung aller Stimmen zu ihrem nächsten Ziele (dem Akkord der Thesis im folgenden Takte) zu erklären."

221. **Was wird unter Eintritt mancher Akkorde verstanden: die mitunter eine von den allgemeinen Regeln der Akkordverbindung abweichende Art zeigen?**

Daß z. B. eine Septime sich nicht nach der ersten gewöhnlichen Regel eine Stufe abwärts auflöst, sondern liegen bleibt, wie bei b) unter 0 die Septime c im Baß, und folglich der Akkord auf eine andere als die gewohnte Weise fortschreitet.

222. **Wie ist es aber nur möglich, hier eine Regel, die gewöhnliche Auflösung der Septime, zur Nichtanerkennung einer Akkorderscheinung zu benutzen, da doch dieselben Theoretiker in anderen Fällen einen anders fortschreitenden Septimenakkord als solchen gelten lassen?**

Die Antwort darauf mag sich Jeder selbst geben. Fest steht, daß z. B. in folgenden Fällen

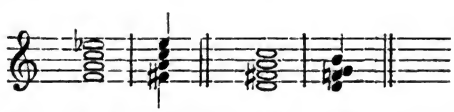

beide Akkorde von der Theorie als selbstständige Harmonien erkannt werden, obschon sie sich nicht nach der ersten Regel auflösen; daß die obige Gestaltung b) in folgende Stellung:

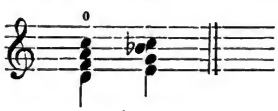

ebenfalls bei allen Theoretikern als selbstständiger Akkord angenommen wird.

223. **Warum denn um's Himmelswillen soll der Nebenseptimenakkord unter b) nur ein Scheinakkord sein?**

Weil der Grundton, welcher hier die Septime bildet, lie-

Digitized by Google

gen bleibt, und man gewohnt ist, Akkorde, die über einem liegenbleibenden Grundtone hinschreiten, für harmoniefremd, für einen Orgelpunkt zu erklären!

Achtundzwanzigstes Kapitel.

Von der Enharmonie oder den enharmonischen Akkorden.

224. Was sind enharmonische Akkorde?

Solche, wovon ein Intervall oder mehrere verschieden notirt werden können, z. B.

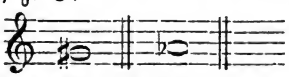

der Ton bleibt für das Ohr derselbe, wird aber anders geschrieben. Die beiden hier stehenden Töne gis, as sind demnach enharmonisch verwechselt.

225. Können alle Akkorde enharmonisch verwechselt werden?

Nein, nur der übermäßige Dreiklang; der verminderte Septimenakkord; die alterirten Septimenakkorde auf der zweiten und vierten Stufe von Moll, und der Dominantenseptimenakkord.

226. Wie wird der übermäßige Dreiklang enharmonisch verwechselt?

Auf folgende Weisen:

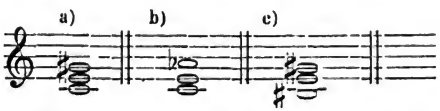

Bei a) ist er Grundakkord, bei b) Sextakkord, bei c) Quartsextakkord, welches sich ergibt, wenn man die Umkehrungen in ihre bezüglichen Terzenlagen versetzt.

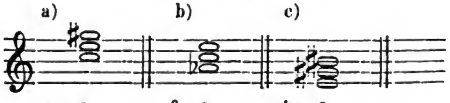

Digitized by Google

227. Hiernach klingt der Akkord zwar immer ganz gleich, gehört aber jedesmal einer anderen Tonart an?

Ja. Bei a) liegt er leitereigen in A moll, bei b) in F moll, bei c) in Cis moll.

228. Wie vielmal kann der verminderte Septimenakkord enharmonisch verwandelt werden?

Wenn man einen als ersten zählt, noch dreimal, nämlich:

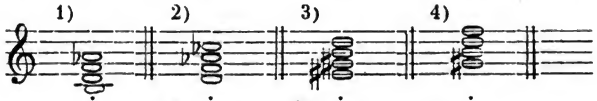

229. Demnach gehört der verminderte Septimenakkord vier verschiedenen Molltonarten an?

Ja. Er hat seinen Sitz stets auf der siebenten Stufe von Moll; bei 1) in C moll; bei 2) in Es moll; bei 3) in Fis moll; bei 4) in A moll. Daher kann er der Schreibart nach in jeder Molltonart einmal, in allen also zwölfmal, verschieden notirt erscheinen, für das Ohr aber nur dreimal verschieden erklingen, nämlich außer dem Vorstehenden noch:

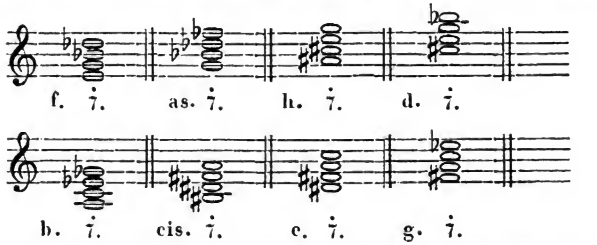

230. Wie wird der alterirte Septimenakkord auf der zweiten Stufe von Moll enharmonisch verwechselt?

Indem man von der Quinte aus eine neue Terzenlage bildet.

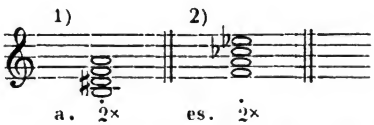

Bei 2) ist der neue Terzenbau dadurch entstanden, daß die

Digitized by Google

Quinte unter 2) zum Grundtone gemacht worden ist; die Septime gab die neue große Terz ohne Veränderung; der Grundton h mußte aber in ces, und dis in es, also diese beiden Intervalle enharmonisch verwechselt werden. Man sieht, daß dieser Akkord unter 1) auf die zweite Stufe von A moll, unter 2) auf die zweite Stufe von Es moll gehört.

231. Sind alle Umkehrungen dieses Akkordes in Gebrauch?

Wahrscheinlich; wenigstens ist keine wirklich unbrauchbare darunter und sie werden, sollten sie bis jetzt noch nicht alle benutzt sein, künftig doch alle in die Praxis eintreten.

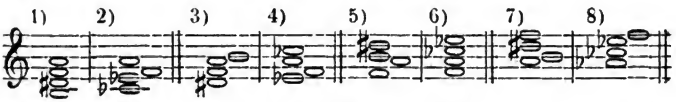

232. Wie wird der alterirte Septimenakkord auf der vierten Stufe von Moll enharmonisch verwechselt?

Indem von der Terz unter 1) aus ein neuer Akkord gebildet, und also der Grundton dis in es verwandelt als Septime hinauf gelegt wird, wie unter 4) zu sehen.

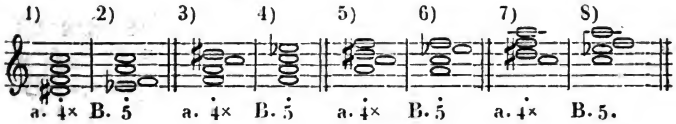

233. Die enharmonische Verwechslung dieses alterirten Nebenseptimenakkordes gibt also, wie 4) zeigt, den gewöhnlichen Dominantseptimenakkord?

So ist es.

234. Kann man dann nicht auch den Dominantseptimenakkord unter die enharmonischen Akkorde zählen?

Allerdings. Die Formel ändert sich dann nur. Man sagt in diesem Fall, die enharmonische Verwechslung des Dominantseptimenakkordes geschieht durch die enharmonische Verwechslung der Septime es in die übermäßige Sexte dis. In gleicher Weise kann man die Formeln aller anderen enharmonischen Akkorde umkehren, wenn man sie anstatt von der ersten, von der zweiten Form des Akkordes abstrahirt.

Digitized by Google

235. **Unter den angeführten alterirten Dreiklängen vermißt man die enharmonische Verwechslung des weichverminderten Dreiklanges. Ist eine solche nicht möglich?**

Sie ist möglich, und in einer Gestalt sogar sehr in Gebrauch, nämlich in der bei 3), weshalb

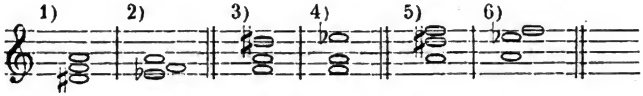

diese auch den besonderen Namen: übermäßiger Sextakkord erhalten hat. Die Vorführung dieser enharmonischen Erscheinung wurde nur deshalb aufgespart, weil dabei eine Eigenthümlichkeit zum Vorschein kommt.

Nimmt man nämlich den unter 1) stehenden weichverminderten Dreiklang als ersten Akkord an, so dehnt sich die enharmonische Verwechslung zu dem Dominantseptimenakkord mit weggelassener Quinte aus. Und geht man von dem Dominantseptimenakkorde in dieser Gestalt aus, so zieht er sich durch die enharmonische Verwechslung zu dem weich verminderten Dreiklange zusammen. Dies hat auch neuere Theoretiker nach dem Vorgange Gottfr. Webers veranlaßt, nicht allein den weichverminderten, sondern auch den hartverminderten Dreiklang, ja auch die beiden alterirten Nebenseptimenakkorde alle von dem alterirten Nonenakkorde auf der zweiten Stufe von Moll herzuleiten, nämlich:

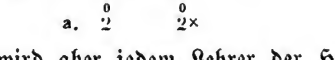

Die Erfahrung wird aber jedem Lehrer der Harmonie gezeigt haben und zeigen, daß diese verwickelte Ableitung sich einzuprägen dem Schüler unendliche Mühe macht, und er sehr lange immer zweifelhaft bei der Erklärung dieser Erscheinungen bleibt, was auch leicht zu begreifen ist, wenn man die Operationen sieht, welche nöthig werden, um alle jene verschiedenen Fälle unter den einen Gesichtspunkt zu bringen, d. h. von einem Akkorde abzuleiten. Es sind nicht weniger als folgende nöthig:

Digitized by Google

Erstens: wird die Terz des Nonenakkords auf der zweiten Stufe alterirt:

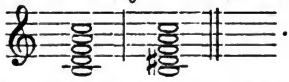

Zweitens: um den alterirten Septimenakkord auf der zweiten Stufe zu gewinnen, muß an dem obigen Nonenakkord die None weggelassen werden.

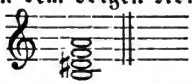

Drittens: um den alterirten Septimenakkord auf der vierten Stufe zu erklären, muß von dem obigen Nonenakkorde der Grundton weggedacht werden.

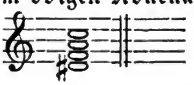

Viertens: für die Ableitung des hartverminderten Dreiklanges, als dreistimmige Gestaltung des Nonenakkordes, werden Septime und None hinweggedacht.

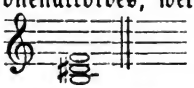

Fünftens: Um die Abstammung des weichverminderten Dreiklanges zu erklären, muß Grundton und None hinweggedacht werden.

Man sieht, daß diese Erklärungen nicht allein sehr komplizirt und schwer zu merken sind, sondern daß man diese Dreiklänge und diese Septimenakkorde, die sich als solche zumeist und ganz selbstständig in der Praxis darstellen, nicht als solche erkennen, sondern von einem fünfstimmigen Akkorde herleiten soll, der äußerst selten in den Tonstücken vorkommt. Man soll auch hier, wie bei manchen anderen Harmonieerscheinungen, nach jener Weberschen Lehre sagen: dieser Akkord hat zwar nur drei Töne, zwei übereinander gebaute Terzen, was das wesentliche Kennzeichen jedes Dreiklanges ausmacht, er sieht auch aus und klingt wie ein Dreiklang, es ist aber keiner, vielmehr ein Fünfklang, ein Nonenakkord, von dem nur zwei Töne weggelassen sind und nicht gehört, aber dazu gedacht werden müssen! Und ebenso sind diese Septimenakkorde, obgleich sie wie solche aussehen und klingen, doch keine, sondern Nonenakkorde, wovon nur ein Ton nicht erklingt, aber hinzugedacht werden muß!

Digitized by Google

236. **Dieses Hinzudenken ist ja doch nicht immer zu vermeiden, z. B. bei allen zweistimmigen Akkorden nicht?**

Nun, wo es nicht zu vermeiden ist, müssen wir es wol zulassen. Warum aber mit diesen Zwei- und Mehrdeutigkeiten weiter gehen als nöthig ist, und dadurch die Konsequenz des harmonischen Systems noch mehr schwächen, das so noch mangelhaft genug bleibt!

237. **Wie kann das Ohr wissen, in welche spezielle Tonart ein enharmonischer Akkord gehört?**

Das werden wir in dem folgenden Kapitel erfahren.

Neunundzwanzigstes Kapitel.

Von der Modulation.

238. **Was versteht man unter Modulation?**

Zuerst die Abwechslung der Akkorde überhaupt, welche in den Tonstücken aufeinander folgen.

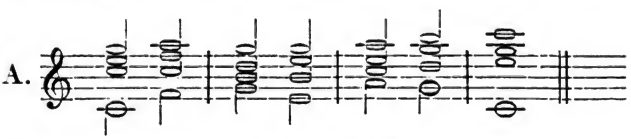

In vorstehendem Satze sind alle Akkorde der C dur-Tonleiter eigen. Diese Art von Modulation nennt man leitereigene Modulation.

Wechselt hingegen die Harmoniereihe einer Tonart mit der einer anderen Tonart ab, wie hier z. B.

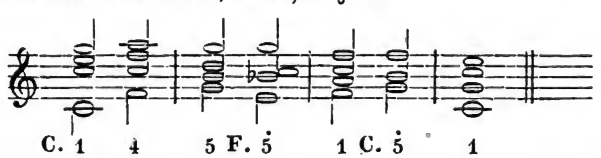

so wird das: ausweichende Modulation genannt. Die Modulation geht aus C dur nach F dur, und von F dur wieder zurück nach C dur.

Digitized by Google

Wendet sich die Modulation nicht wieder nach der ersten Tonart zurück, setzt sich vielmehr in einer anderen fest, so nennt man das einen eigentlichen Uebergang (aus einer Tonart in die andere).

239. **Gibt es ein sicheres, feststehendes Kennzeichen der ausweichenden Modulation?**

Ja.

240. **Welches ist das?**

Der Eintritt eines, der gegenwärtigen Tonleiter nicht angehörenden Akkordes. Das vorstehende Beispiel A. enthält lauter Akkorde, die in der C dur-Tonleiter ihren Sitz haben, also leitereigen sind. Keiner derselben läßt eine Ausweichung empfinden. Anders ist es in den folgenden Fällen.

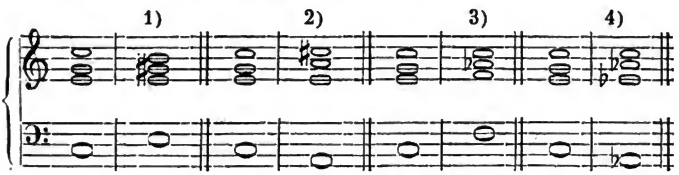

Der ein Tonstück beginnende Dreiklang wird von dem Ohr immer als der tonische, die tonische Tonart bestimmende Akkord empfunden. Folglich gehen alle vier vorstehenden Harmoniefolgen von C dur aus. Nun tritt aber unter 1) der E dur-, unter 2) der A dur- unter 3) der F moll-, unter 4) der As dur-Dreiklang ein. Von diesen Akkorden allen gehört keiner mehr in die C dur-Tonleiter; folglich sind sie alle ausweichende.

241. **So erfahren wir wol auch durch den fremden Akkord, in welche neue Tonart ausgewichen wird, nämlich hier unter 1) nach E-, unter 2) nach A-, unter 3) nach F-moll, unter 4) nach As dur?**

Das ist nicht so gewiß.

242. **Warum nicht?**

Weil, wie früher gezeigt worden, die allermeisten Akkorde in mehreren Tonleitern vorhanden sind. So könnten die obigen vier ausweichenden Akkorde wol als neue tonische Dreiklänge von E dur, A dur, F moll und As dur genommen werden, sie könnten aber auch Dreiklänge der fünften Stufe un-

Digitized by Google

ter 1) als zu A, unter 2) als zu D u. ſ. w. gehörend gelten. Und auch ſo genommen, wüßten wir noch immer nicht, ob der ausweichende Dreiklang 1) nach A moll oder A dur, der unter 2) nach D moll oder D dur u. ſ. w. führte, da der Dreiklang auf der fünften Stufe in Dur und Moll derſelbe bleibt.

243. **Hiernach iſt man beim Eintritt eines fremden Akkords immer im Ungewiſſen, in welche ſpezielle Tonart man geführt werde?**

Allerdings. Daß eine Ausweichung ſtattfinde, iſt, wenn man das Kennzeichen nicht leitereigener Akkorde konſequent feſthält, überall ſicher für das Ohr; in welche ſpezielle Tonart man aber geführt werde, bleibt bei dem erſten Eintritt eines fremden Akkordes jederzeit zweifelhaft.

244. **Wenn man das Kennzeichen konſequent feſthält? Geſchieht das nicht immer?**

Von der bisherigen Theorie iſt es noch nicht geſchehen. Sie will z. B. den alleinigen Eintritt eines fremden Akkordes, wenn nach dieſem unmittelbar wieder in die vorherrſchend geweſene Tonart zurückmodulirt wird, nicht als einen fremden, ſondern als einen zur gegenwärtigen Tonart gehörenden, nur in einem oder gar einigen Intervallen veränderten, alterirten Akkord annehmen, z. B.

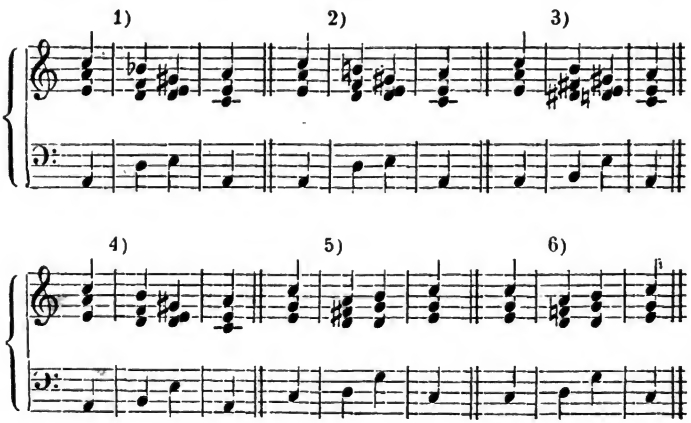

Digitized by Google

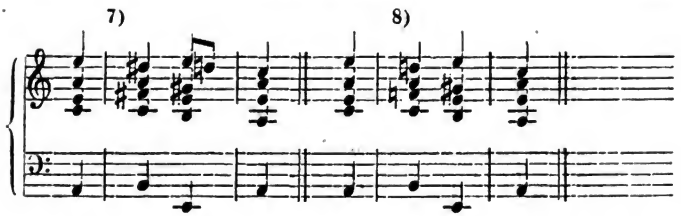

Hier soll unter 1) nicht der B dur-Dreiklang, sondern der verminderte Dreiklang, auf der zweiten Stufe von A moll gehört — nein, das wäre doch zu viel von dem Ohr verlangt! — in Gedanken angenommen werden; der unter 3) stehende große H dur-Dreiklang soll ebenfalls eigentlich derselbe verminderte Dreiklang sein; und so fort; der Akkord unter 5) sei der unter 6), der kleine Nonenakkord unter 7) sei der Nebennonenakkord unter 8). Und so stellt die alte Harmonielehre noch eine Menge einzeln eintretender fremder Akkorde vor, die nicht, wie sie gehört und gesehen werden, sondern wie sie in der herrschenden Tonleiter klingen und aussehen würden, gelten sollen.

245. **Wird dieser Grundsatz von der alten Theorie dann wenigstens konsequent beibehalten? Wird jeder einzeln in eine gegenwärtig herrschende Tonart eintretende fremde Akkord als ein veränderter leitereigener erklärt?**

Keineswegs! In dem folgenden Beispiel, welches in einem Hummel'schen Rondo vorkommt,

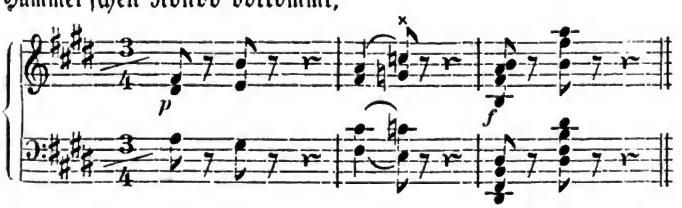

wird kein Theoretiker den Akkord unter × anders erklären wollen, als er sich dem Auge und dem Ohr darstellt.

246. **Aus welchem Grunde soll dann diese sonderbare und unkonsequente Erklärungsweise angenommen werden?**

Weil ein einzeln in eine gegenwärtige Tonart eintretender fremder Akkord das Gefühl jener ersten nicht aufhebe, die Empfindung einer Ausweichung nicht hervorbringe, und folglich

Digitized by Google

als der eben herrschenden angehörig, nur alterirt, empfunden werde.

247. **Ist dem so?**

Das kann ich nicht entscheiden, denn ich weiß nicht, wie Andere hören und empfinden. Ich empfinde eine Ausweichung gar wohl, wenn auch, namentlich in geschwinden Notengeltungen, sehr flüchtig. So viel ist gewiß, daß kein einziger Musiker den Akkord unter × im folgenden Beispiele

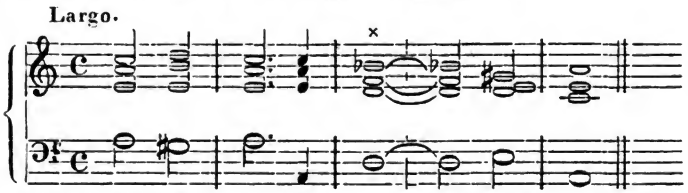

als die erste Umkehrung des verminderten Dreiklanges auf der zweiten Stufe von A moll hören und empfinden wird.

248. **Wenn der erste fremde Akkord die eintretende Tonart nicht sicher ankündigt, wann erfährt man, in welche bestimmte Tonart ausgewichen ist?**

Dies erfährt und empfindet das Ohr durch die Tonschlüsse, worüber später das Nöthige vorgebracht wird.

In vielen Fällen erfahren wir durch's Auge, durch den Vorausblick auf die folgenden Akkorde, in welche Tonart der neu eintretende erste Akkord gehört, und bezeichnen ihn danach. Wo uns aber auch dieser Vorausblick nichts hilft, — denn ein sichernder Tonschluß tritt oft erst spät und nach verschiedenen aufeinander folgenden unbestimmten Modulationen ein —, da hat es auch nichts auf sich, ob man ihn dieser oder einer anderen Tonart zuschreibt, in dem Akkorde an sich kann man sich ja nicht irren; wenn er also richtig für das Ohr ausgeführt wird, ist es am Ende einerlei, ob es nach dieser oder jener Bezeichnung geschehen ist.

249. **Da die enharmonischen Akkorde oft so vieldeutig sind, wie z. B. der verminderte Septimenakkord, so wird die Notirung derselben wol besonders zweifelhaft?**

Das kommt auf die Umstände an. Löst er sich in der ersten gebräuchlichen Weise auf, so kann über seine Bezeichnung kein

Digitized by Google

Zweifel entstehen. Wo er aber andere Fortschreitungen macht, und nicht leitereigen ist, wählt man eben, wie bei allen mehrdeutigen Akkorden überhaupt, denjenigen, welcher der bisherigen Tonart am nächsten liegt.

Es kommt aber bei den alterirten Akkorden, welche enharmonisch verwechselt werden können, ein anderer Umstand vor, der bisher nicht berücksichtigt worden ist. Man schreibt nämlich manchen alterirten Akkord so, wie er nach seiner Auflösung zu nehmen ist, als einen ausweichenden, während er dem Ohr als ein leitereigener erscheint.

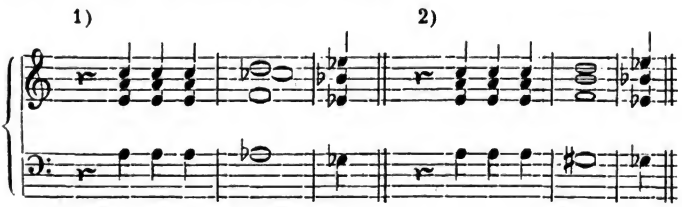

In vorstehendem Beispiele würde die bisherige Theorie wie bei 1) schreiben, weil sie bereits Rücksicht auf die folgende Auflösung der enharmonischen Verwechslung nähme. Für das Ohr ist die Schreibweise aber falsch, denn das Ohr empfindet mit dem Eintritt dieses verminderten Septimenakkordes noch keinesweges eine Ausweichung, einen fremden Akkord, sondern den leitereigenen von A moll, wie bei 2). Deshalb sollte er auch so geschrieben werden. Dagegen wird nun aber freilich die alte Theorie gewaltig zetern, als gegen eine Verletzung der musikalischen Rechtschreibung! — Als ob eine Notirung, die der Empfindung widerspricht, wirklich eine Rechtschreibung wäre!

250. Sind diese Mehrdeutigkeiten nicht ein Nachtheil für die Tonkunst?

Im Gegentheil, sie liefern Mittel zu unerwarteten, überraschenden Wendungen, die in der Musik, wie in der poetischen und prosaischen Darstellung, oft große Wirkungen hervorbringen. Wenn ein Tonstück z. B. längere Zeit in einer Tonart verweilt, und dann ein leitereigener Akkord, plötzlich

Digitized by Google

enharmonisch genommen, in eine entfernte Tonart ausweicht, so kann die unerwartete Wendung auf das angenehmste überraschen.

Dreissigstes Kapitel.

Einwürfe gegen diese Lehre.

251. Ist die hier vorgetragene Lehre wirklich einfacher und konsequenter als die früheren?

Ganz gewiß.

252. Gegen den Punkt wenigstens, daß man alle harmonischen Erscheinungen, die wie Akkord aussehen, auch als Akkord nehmen solle, ließen sich bedeutende Einwendungen machen.

Allerdings, wenn man meinen Vorschlag nicht versteht, oder nicht verstehen *will*. Ich meine, anstatt: „Diese Gestaltung sieht zwar genau wie ein Akkord aus, ist aber hier nur Wechselnote, oder Durchgang, oder Vorhalt ꝛc." soll man sagen: „Diese Gestaltung ist Akkord, erscheint aber hier in einer Form, welche der Wechselnote oder dem Durchgange ꝛc. *ähnlich*, keineswegs *gleich* ist; denn das Kennzeichen der Wechselnoten, des Durchgangs u. s. w. **„harmoniefremd"**, welches *alle* früheren Harmonielehren als *wesentliches Kennzeichen* angeben! fehlt ja". Mein System ist also jedenfalls *konsequenter* als alle anderen, weil es die beiden Hauptmerkmale „*harmonieeigen* und *harmoniefremd*" durchaus unterscheidet und auseinander hält, während sie nach den alten Lehren alle Augenblicke ineinander fließen und vermischt werden.

253. Die größere Konsequenz mag zugegeben werden; aber welcher Unsinn kann möglicherweise daraus gefolgert werden?

Zum Beispiel!

Digitized by Google

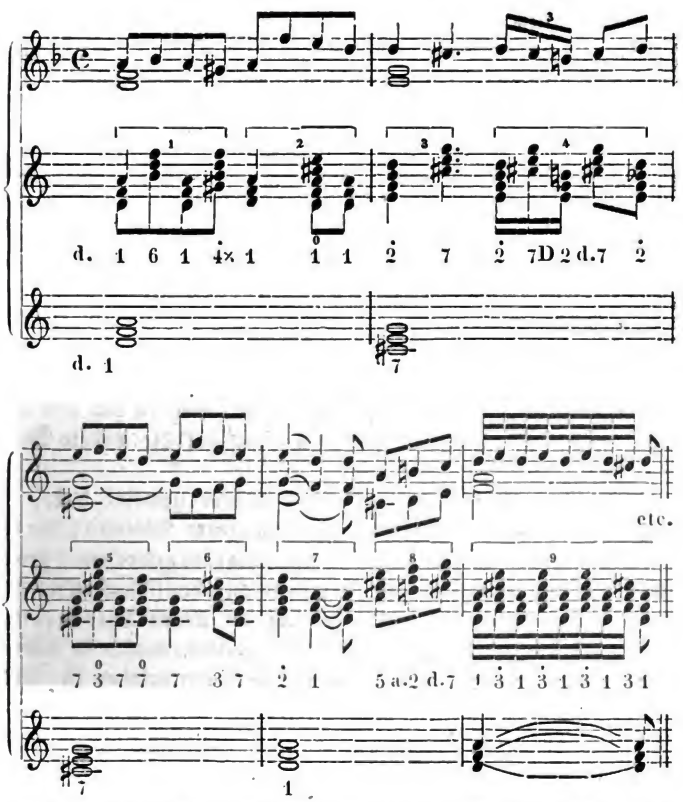

254. Auf der ersten Notenzeile steht ein musikalischer Satz, wie er vorkommen kann. Auf der zweiten wäre die Bezeichnung nach dem vereinfachten Systeme gegeben. Die dritte Zeile enthält die gewöhnliche. Welche ist *einfacher*, die auf der zweiten Zeile nach der *neuen* oder die auf der dritten Zeile nach der *alten* Bezeichnungsweise?

Man traute mir also den *Unsinn* zu, diese Stelle durchaus akkordmäßig zu nehmen!

255. Kann man anders? Was wie Akkord *aussieht*, soll Akkord *sein*, sagt die neue Lehre.

Soll an sich, *einzeln* betrachtet, Akkord sein; und dabei bleibe ich, denn nichtakkordlich ist nur, was zu keinem Akkord

Digitized by Google

gehört, folglich harmoniefremd ist. Aber daß man alle solche Erscheinungen in allen Gestalten auch als Akkorde empfindet und als Akkorde bezeichnen soll, habe ich nicht gesagt. Der Sinn meines Vorschlags ist:

1) Es kommt nach der alten wie nach der neuen Lehre bei den Harmonieerscheinungen auf gewisse Umstände an, nach denen sie unserem Gefühl bald als wirkliche bald nur als scheinbare Akkorde erscheinen. Solche Umstände sind z. B. akzentuirte oder unakzentuirte Noten, vor allem aber schnelleres oder langsameres Tempo, kürzere oder längere Notengeltungen.

Im erstern Falle nimmt meine Theorie die an sich wirklichen Akkorde doch als scheinbare Wechselnoten, Durchgänge u. s. w., im andern Falle als wirkliche Akkorde an, weil sie sich dem Gefühl in der That bald auf die eine bald auf die andere Weise darstellen.

2) Daß ich es so, und nicht anders gemeint habe, ist durch die Analysen in meiner Harmonielehre bewiesen, wo ich ähnliche Stellen, wie die oben mir entgegengeworfene, gewiß nicht in solch unsinniger Weise erklärt und bezeichnet habe.

Da man nach der alten wie nach der neuen Theorie, wie gesagt, nicht selten zu dem Schein greifen muß, so kommt es nur darauf an, welche Art von Schein vorzuziehen ist. Und da, meine ich, ist diejenige, welche eine ausnahmslose Konsequenz zuläßt, wie die meinige, schon in dieser Hinsicht besser und einfacher als die alte, welche letztere unzählige Inkonsequenzen, Verwechslungen, Verneinungen der wesentlichen Kennzeichen „harmonieeigen und harmoniefremd" mit sich führt.

Brächte indessen meine Erklärungsweise weiter keinen Vortheil als den hier angegebenen, so hätte ich diese Neuerung vielleicht vorzuschlagen nicht für nöthig gefunden. Allein ein weit höherer, weit wichtigerer, für den Fortschritt im Harmoniegebrauch unabsehbarer Vortheil entsteht aus meiner Lehre, den meine Tadler gar nicht zu ahnen scheinen. Und das will ich nun an dem obigen unsinnig aussehenden Beispiele zeigen, seinen scheinbaren Unsinn in dieser Gestalt durch eine andere Darstellung desselben beseitigen und in eine sehr sinnige umändern.

Digitized by Google

Man blicke zurück auf die Einhakung 1 der zweiten Zeile.

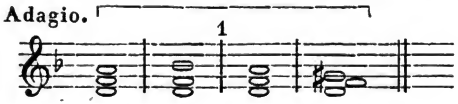

Kann ein Tonstück nicht so anfangen? Wenn aber, — sind hier in diesem langsamen Tempo die Noten b im zweiten Takte und gis im vierten Takte Wechselnoten? und liegen diese vier Takte blos auf dem D moll-Akkorde?

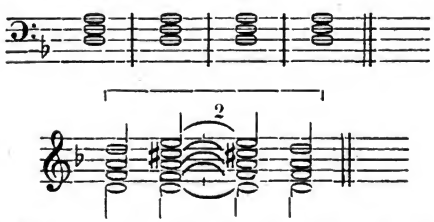

Ist die Akkordfolge unter 2 in dieser Gestalt etwa unbrauchbar? oder ist der hier erscheinende Nonenakkord nur ein Scheinakkord? oder sind die Töne der beiden oberen Stimmen e-cis, nur Wechselnoten? und in Folge davon die eigentliche Harmonie auch nur?:

Weiter.

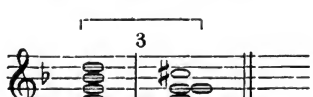

Ist die vorstehende Harmoniefolge nicht anzuhören, weil der Nebenseptimenakkord zu dem verminderten Dreiklang fortschreitet?

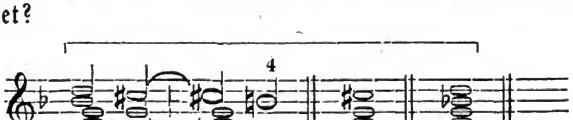

Sind das nicht lauter Akkorde? sind etwa d und h in der Oberstimme nur Wechselnoten?

Digitized by Google

Weiter, Einhakung 6 und 7.

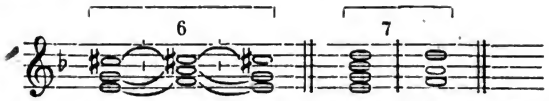

Ferner: Einhakung 8. Daß die drei letzten Achtel auf den D moll-Dreiklang basirt sein sollen, ist wol nur Scherz! Die Grundlage wäre der A dur-Dreiklang und Dominantseptimenakkord und die Harmonie auf dem zweiten Achtel wären dreifache Durchgangsnoten oder ein Scheinakkord. In folgender Darstellung

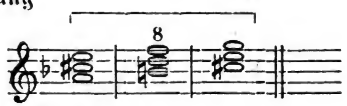

sind es wirkliche Akkorde.

256. **Aber die Quinten?**

Erlaubt auch die alte Theorie, weil es keine reinen, sondern verminderte sind. Wäre die Folge aber auch in dieser Gestalt verboten, in der Sextenlage kommt sie häufig genug vor, nämlich:

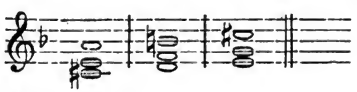

Einhakung 9

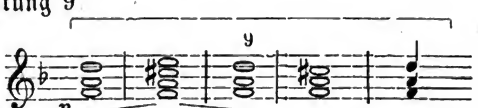

Ich brauche wol zu allen diesen Beispielen die Frage nicht zu wiederholen, ob sie als Wechselnoten oder als Akkorde wirken!

Es bleibt die Folge unter Einhakung 5 übrig; diese sieht auch in langsamem Tempo gefährlich aus. Nun, so mag man das f–a unter a) als doppelte Wechselnote, unter b) als dreifachen Vorhalt erklären. Unter c) ist es ein vollständiger und selbständig fortschreitender Nonenakkord.

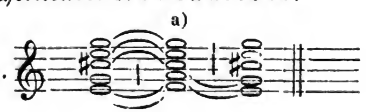

Digitized by Google

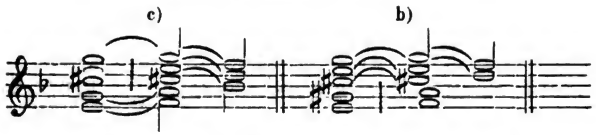

257. **Die Folge bei A. klingt aber doch sehr herbe?**

Mag sein! Gewiß aber nicht herber als die Beethoven'sche Stelle in der Sinfonia eroica.

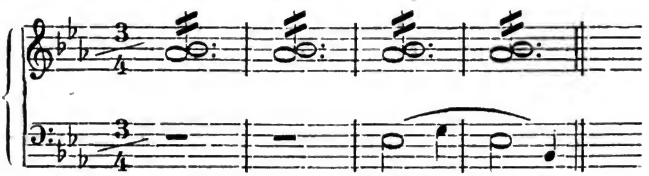

Oder die Akkordfolge von Beethoven:

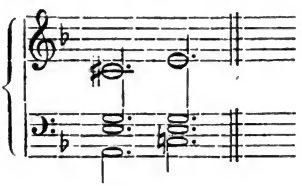

oder die von Haydn:

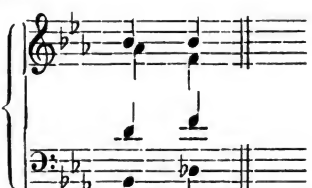

258. **Und so wäre denn die Meinung Ihres Vorschlags in der vereinfachten Harmonielehre?**

Daß, wenn der Akkord als Wechselnote, Durchgang, Vorhalt, Orgelpunkt u. s. w. wirkt, nach den Begriffen der alten Theorie, an die wir uns gewöhnt, man sie als solche betrachten und bezeichnen möge; mein Vorschlag, alle solche Erscheinungen, wenn sie wie Akkorde aussehen, auch *an sich* als wirkliche Akkorde zu nehmen, wird jener alten Annahme nichts

Digitized by Google

schaden, wird Niemand zur Verkennung der gebräuchlichen und gewohnten Ansicht verführen.

259. **Und der große Vortheil, der dann in der neuen Lehre liegt?**

Ist der: Mit der alten Lehre „Vorbereitung", „Auflösung", „Scheinakkord" u. s. w. ist die Welt der Harmonieverbindungen für Alle vernagelt, welche mit blindem Glauben an diesen Dogmen hängen.

Indem man sich aber gewöhnt, alle Erscheinungen, welche terzenweise in unsere drei Akkordgattungen zu bringen sind, als wirkliche Akkorde zu betrachten, selbst in Stellen, die so unsinnig aussehen, wie das oben gewählte Beispiel, entdeckt man, daß hinter den Schranken, welche meine Lehre niederreißt, ein unabsehbares Reich neuer, bisher nicht geahnter Harmonieverbindungen liegt.

Und daß schon die früheren Meister die starren Dogmen der alten Harmonielehre nicht sonderlich geachtet haben, beweisen ja die vorstehenden Beispiele von Haydn und Beethoven! die ja gotteslästerliche Ueberschreitungen der alten heiligen Gesetze sind! Wie viele ähnliche Kühnheiten wären von Bach, Mozart und neueren Meistern noch zu bringen!

Digitized by Google

II. Abtheilung.

Von den musikalischen Formen.

Einunddreissigstes Kapitel.

Einleitung.

260. Was versteht man unter musikalischer Form?

Im Allgemeinen den Umfang eines Tonstückes, nach seiner längern oder kürzern Zeitdauer. Sodann den technischen Organismus des Tonstückes, und endlich, ästhetisch betrachtet: die Art der Darstellung einer künstlerischen Idee.

261. Wie sind die musikalischen Formen entstanden? Haben die Meister sie nach Gutdünken willkürlich gebildet?

Nein. Die Urelemente derselben hat der Volksgeist mit sicherem Instinkt aufgefunden und im Volksliede und Tanz ausgeprägt.

262. Wie heißen diese Urelemente?

Motiv, Abschnitt, Satz, Periode.

Zweiunddreissigstes Kapitel.

Von dem einfachen und zusammengesetzten Motiv und dem Motivgliede.

263. Was ist ein Motiv?

Der Figureninhalt eines Taktes, z. B.

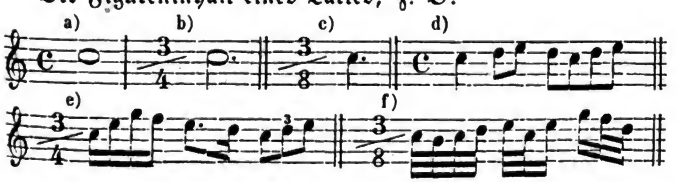

Digitized by Google

264. **Was ist ein einfaches Motiv?**

Das den Takt nur mit einer, der bezüglich größten Note wie bei a) b) c) ausfüllt.

265. **Was ist ein zusammengesetztes Motiv?**

Jedes, das zwei oder mehr Noten hat, wie bei d) e) und f) zu sehen.

266. **Was ist ein Motivglied?**

Ein Theil nur des Motivs, z. B.

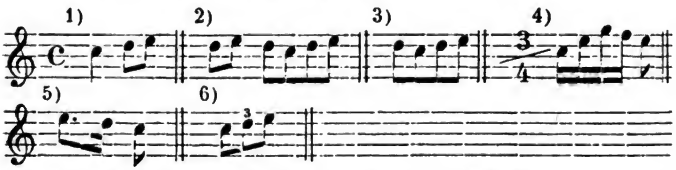

Bei 1), 2), 3) ist das zusammengesetzte Motiv unter d) in seine einzelnen Theile zerlegt, desgleichen bei 4), 5), 6) das unter e).

267. **Müssen die Motive immer den ganzen Takt ausfüllen?**

Nein, auch die Pausen werden zu dem Motiv gezählt, z. B.

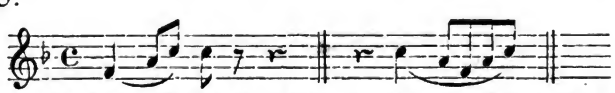

268. **Liegen die Motive stets streng innerhalb desselben Taktes?**

Nein, sie fallen öfters auch in die Hälften zweier Takte, der Anfang in die zweite Hälfte des ersten, der Schluß in die erste Hälfte des zweiten Taktes, welches meistentheils bei Tonstücken geschieht, die mit Auftakt beginnen, wie in nachstehendem Beispiel die Einhakung zeigt.

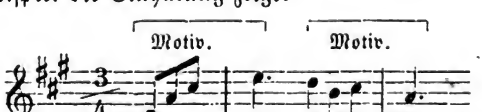

269. **Kommen noch andere Raumverhältnisse bei den Motiven vor?**

Zuweilen. So z. B. ist die Abtheilung der Motive in dem folgenden Andante von Haydn,

Digitized by Google

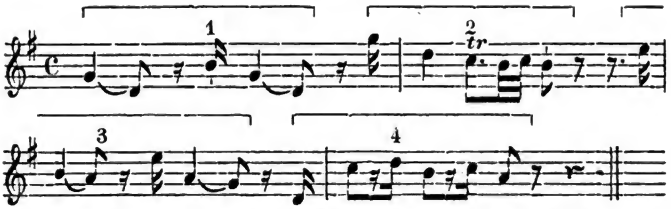

obgleich das erste im vollen Takte anfängt, doch nicht so durchgeführt, sondern die anderen wie mit einer Auftaktsnote behandelt.

270. **Wie findet man jedesmal die richtige Abtheilungsweise in den Tonstücken?**

Das Gefühl gibt sie in der Regel deutlich an. Wo sich jedoch mehrere Auslegungen anbieten, ist es einerlei, welche man wählt, denn man hat auf diese oder jene Weise doch eine bestimmte Formel für die Erscheinung.

Dreiunddreissigstes Kapitel.

Von dem Abschnitte.

271. **Was ist ein Abschnitt?**

Eine Verbindung von zwei Motiven, also ein zweitaktiges Tonbildchen, z. B.

Andante aus Beethovens A dur-Symphonie:

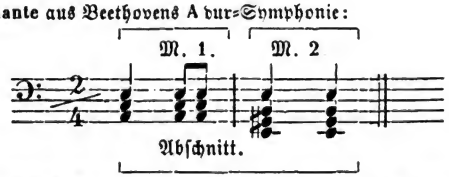

272. **Sind die Abschnitte ausnahmslos nur zweitaktig?**

Nein; es kommen auch welche aus drei Motiven gebildete, zu drei Takten erweiterte vor, z. B.

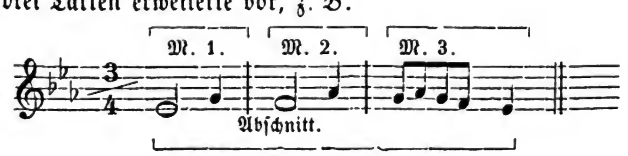

Digitized by Google

Vierunddreissigstes Kapitel.

Von dem Satz.

273. Was ist ein Satz?

Ein aus vier Motiven oder zwei Abschnitten zusammengesetztes Tonbildchen, z. B.

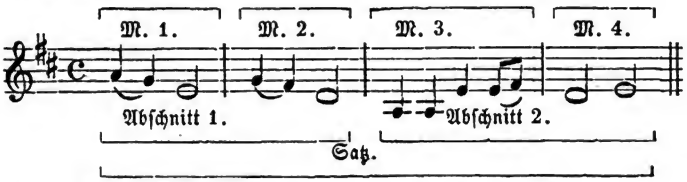

274. Kann der Satz auch erweitert werden?

Ja; man kann ihn durch ein fünftes Motiv zu fünf Takten verlängern, z. B.

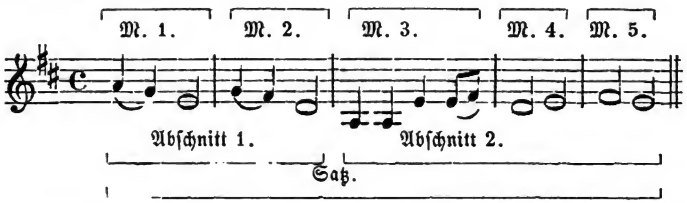

Man sieht, daß die Erweiterung durch einen um ein Motiv vermehrten, also erweiterten Abschnitt bewirkt worden ist.

Fünfunddreissigstes Kapitel.

Von der einfachen Periode.

275. Was ist eine einfache Periode?

Ein Tonbildchen, das aus acht Motiven, oder vier Abschnitten, oder zwei Sätzen gebildet ist, z. B.

Digitized by Google

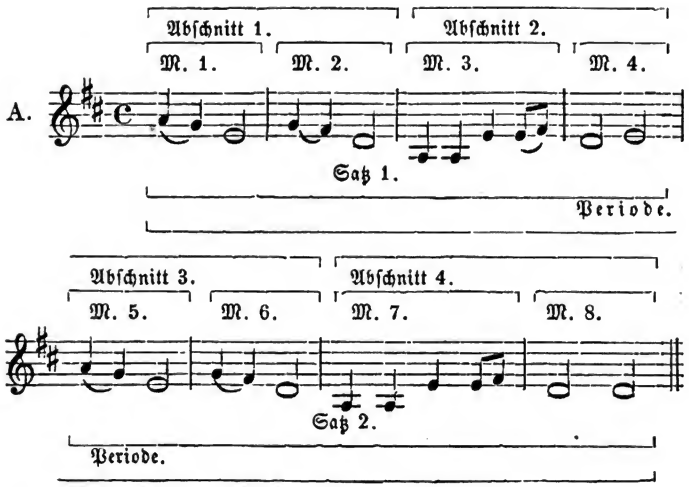

276. **Beſteht jede Periode aus acht Takten?**

Nein; es gibt zu ſieben und ſechs Takten verengerte, z. B. eine von der erſten Art.

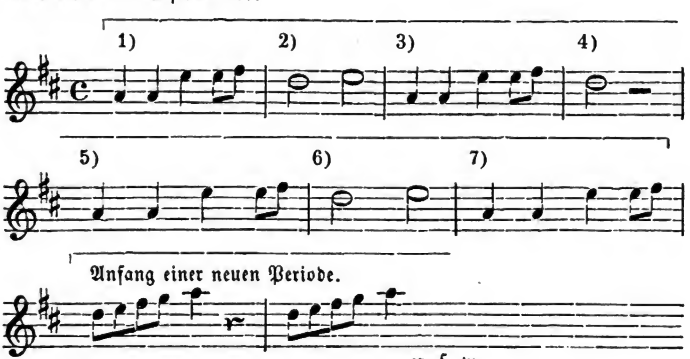

277. **Woher weiß man, daß dieſe Periode mit dem ſiebenten Takte zu Ende iſt, und mit dem folgenden achten Takte eine neue beginnt?**

Das Gefühl und der Zuſammenhang mit anderen Perioden lehren uns das, was ſich ſpäter deutlicher ergeben wird. Hier folgt noch eine zu ſechs Takten verengerte Periode.

149576
Digitized by Google

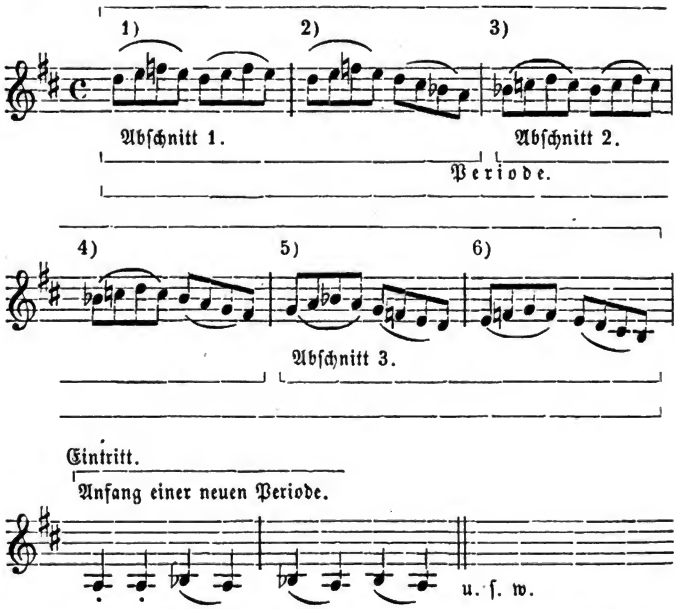

Dieſe iſt aus drei zweitaktigen Abſchnitten zuſammengeſetzt. Die folgende

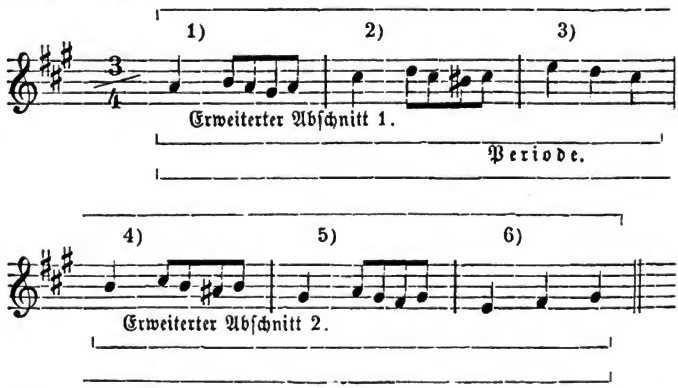

gibt ſich dem Gefühl ſogleich als eine aus zwei erweiterten, dreitaktigen Abſchnitten beſtehende kund.

Digitized by Google

278. **Gibt es auch erweiterte einfache Perioden?**

Ja; man findet deren von neun bis zu dreizehn Takten verlängerte. Es sei von jeder Art hier ein Beispiel gegeben.

Neuntaktige Periode.

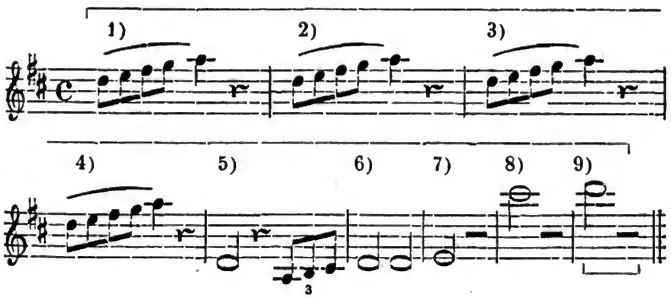

Zehntaktige Periode.

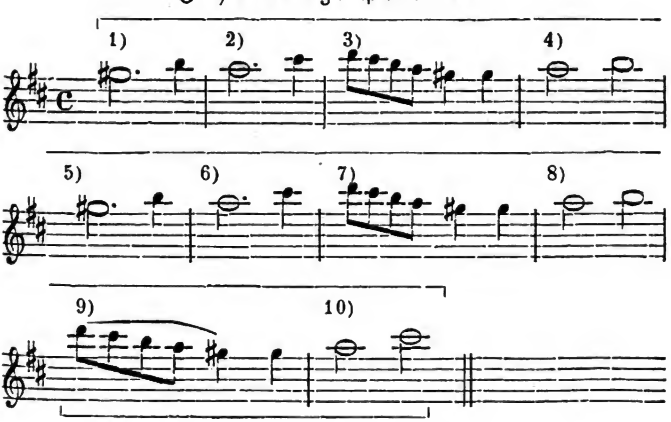

Elftaktige Periode.

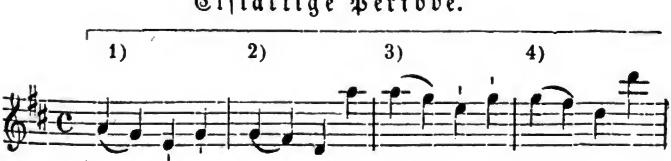

Digitized by Google

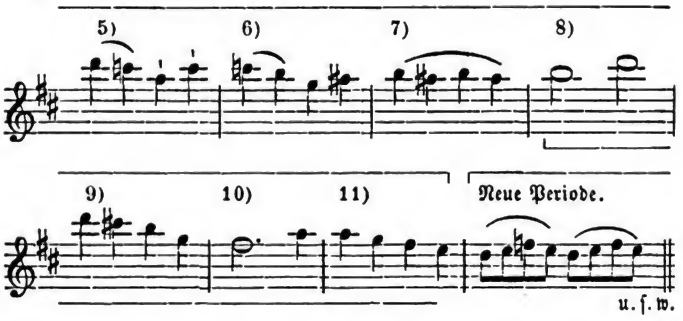

Zwölftaktige Periode.

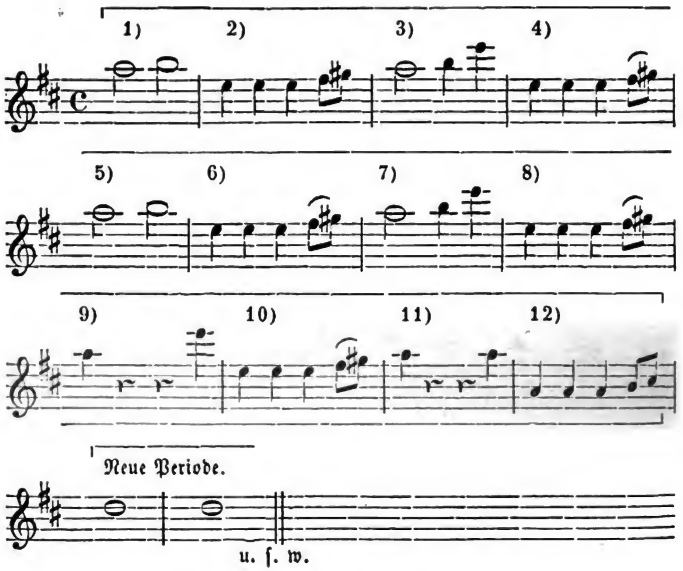

Dreizehntaktige Periode.

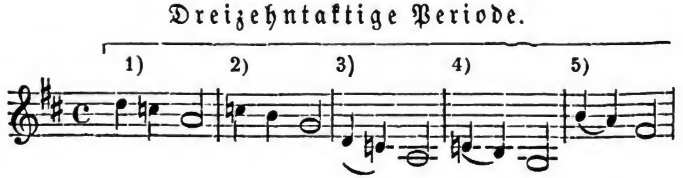

Digitized by Google

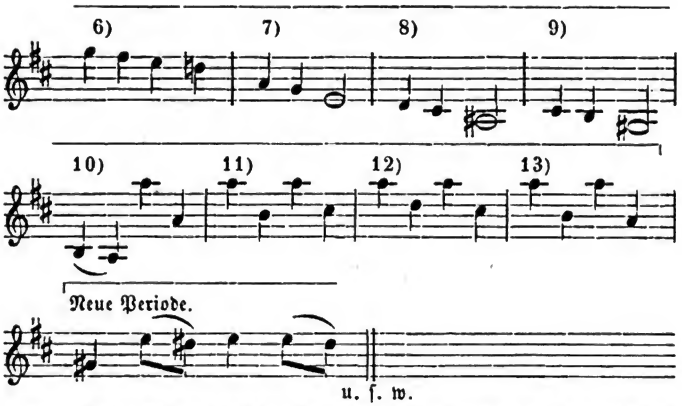

279. **Welches sind die Mittel der Verlängerung der achttaktigen Periode?**

Das nächste, einfachste ist die Wiederholung eines Motives am Schlusse, wie an der neuntaktigen zu sehen, oder eines Abschnitts, wie das Ende der zehntaktigen zeigt; oder eines Satzes, wozu die elf- und zwölftaktige Periode Beispiele geben. Sonst kann die Wiederholung auch an anderen Orten geschehen, wie man denn z. B. die Erweiterung der dreizehntaktigen Periode verschiedenen Taktwiederholungen zuschreiben kann, z. B. ebensowol der Wiederholung des zwölften im dreizehnten, als auch der Wiederholung des siebenten Taktes im achten u. s. w.

280. **Könnten nicht manche der vorstehenden erweiterten Perioden auch noch anders erklärt werden? Sie scheinen, einige wenigstens, mehrdeutig zu sein?**

Dies könnte allerdings geschehen, besonders, wenn man bemerkt, daß in den Tonstücken zuweilen nicht allein ein Satz selbständig, für sich, gleich einer Periode behandelt erscheint, wie z. B. folgender

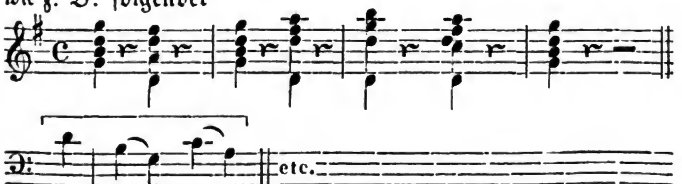

Anfang einer neuen Periode.

Digitized by Google

ſondern daß auch ein um einen Takt verlängerter Abſchnitt ſelbſtändig auftreten kann, wie z. B.

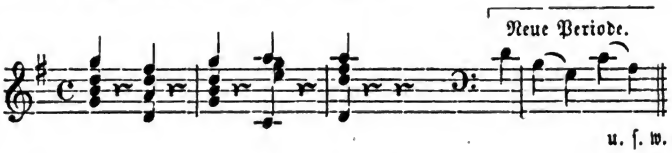

Aehnlich wird wohl auch einmal ein einfacher Abſchnitt wie hier

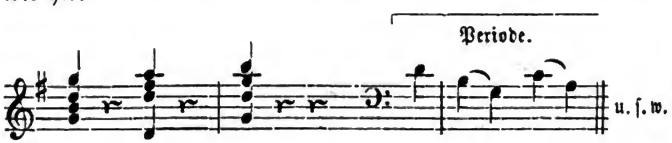

oder gar nur ein Motiv behandelt, wie hier zu ſehen.

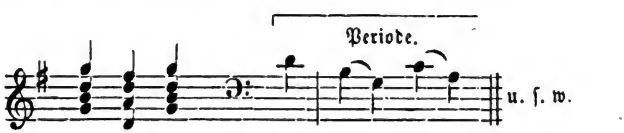

Sechsunddreissigstes Kapitel.

Von der Umbildung der Motive.

281. **Was verſteht man darunter?**

Gewiſſe Veränderungen, welche mit dem Motive vorgenommen werden können, ohne daß es für den Hörer ſeine Erkennbarkeit, ſeine Abſtammung von dem Urmotive einbüßt. In dem Haydn'ſchen Finale, wovon bei A. (S. 99) die Anfangsperiode zu ſehen, erſcheinen folgende Veränderungen des erſten Motivs.

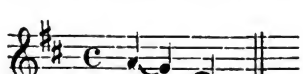

Digitized by Google

Veränderungen, Umwandlungen desſelben.

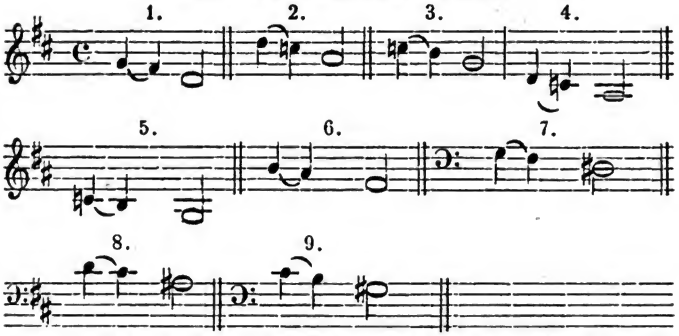

282. **Dieſe Veränderungen ſind freilich nicht zu verkennen, denn ſie ſind ja alle nur auf andere Tonſtufen *verſetzt*?**

Allerdings; darum wollen wir ſie als *einfache* Umbildungen bezeichnen, weil ſich nur *ein* Merkmal der Veränderung daran kundgibt, die Verſetzung. Man könnte zwar ſtreng genommen zwei Unterſchiede angeben, nämlich leitereigene und ausweichend modulirende Verſetzung; Motiv 1 und 6 gehörten dann, iſolirt wie hier betrachtet, unter die erſtere, die anderen unter die zweite Art. Aber wir können dieſen Unterſchied als nicht ſehr weſentlich bei Seite laſſen, um die Merkmale nicht unnöthig zu vermehren, da es noch eine Menge ſehr weſentlicher gibt.

283. **Alſo gibt es Umbildungen mit mehrfachen Merkmalen?**

Gar viele. Die folgenden z. B.

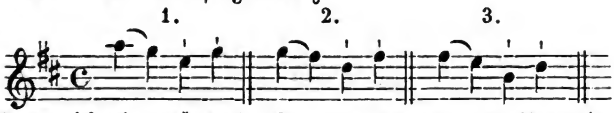

ſind *zweifach* verändert; ſie enthalten von dem Urmotiv nur eine Hälfte, hier die erſte, welche in der zweiten Hälfte des Taktes mit einem neuen Motivglied verbunden wird.

284. **Hiernach kann die Umbildung ſchon mit Motiv*gliedern* geſchehen?**

Allerdings, und zwar auf die mannigfaltigſte Weiſe, und mit großem Gewinn für die Geſtaltung ganzer Tonſtücke, wie ſich weiterhin enthüllen wird.

Digitized by Google

285. **Gibt es mehr als zweifache Umbildungsmittel?**

Es gibt drei-, vier-, fünf- und noch mehrfache Veränderungsweisen, die alle aufzuführen zu viel Raum einnehmen würde. Einige wollen wir noch zeigen; sie werden dem Leser Auge und Ohr auch für die Wahrnehmung der hier übergangenen schärfen.

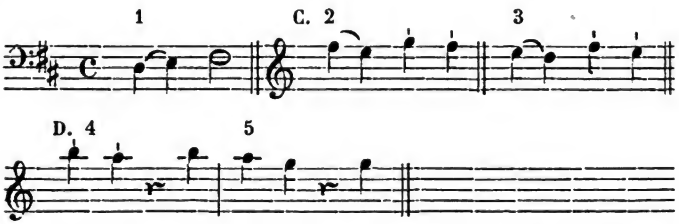

Die Umbildung unter 1 ist dreifach; das Urmotiv ist nämlich versetzt, umgekehrt (in die Gegenbewegung gebracht) und verengert.

286. **Was heißt verengert?**

Wir nennen das Urmotiv verengert, wenn Intervalle desselben näher aneinander gelegt sind, als in der ursprünglichen Gestalt. In dieser beträgt der Schritt von dem zweiten Viertel zu der halben Taktnote eine Terz; und müßte es, wenn treu in der Umkehrung dargestellt, in folgender Weise erscheinen:

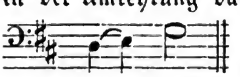

Oben bei 1 ist aber, aus diesem Terzen- ein engerer, ein Sekundenschritt gemacht worden.

Ebenso zeigen die Motive 2 und 3 dreifache Veränderungsmerkmale, obwohl anderer Art, nämlich erstens Versetzung auf andere Tonstufen; zweitens Unvollständigkeit, indem vom Urmotiv nur das erste Motivglied genommen und dieses aber drittens in der zweiten Hälfte des Taktes eine Stufe höher wiederholt wird.

Nr. 4 und 5 sind ebenfalls dreifach umgebildet, aber wieder in anderer Weise, indem außer der Versetzung, und der Benutzung des ersten Motivgliedes in der zweiten Hälfte des Taktes, ein neues Motivglied damit verbunden ist.

Digitized by Google

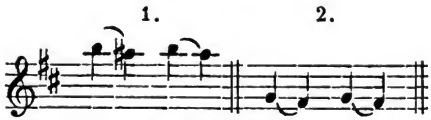

Hier, bei E, 1 und 2, sind vierfache Umbildungsmittel zu bemerken, denn das Urmotiv ist: a) versetzt; b) verengert — der ursprüngliche große Sekundenschritt ist in einen kleinen verwandelt —, c) unvollständig — denn nur das erste Motivglied ist benutzt —, und d) wieder vollständig gemacht durch Wiederholung dieses ersten Motivglieds.

Das folgende

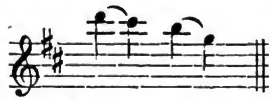

zeigt eine fünffache Veränderung: a) versetzt; b) verengert; c) unvollständig; d) mit wiederholtem Motivglied; e) aber dasselbe erweitert, statt des Sekundenschrittes ein Terzenschritt.

287. **Können die Motive nicht auch in diesem Sinne erweitert werden?**

Ja, auf die mannigfaltigste Weise. Z. B.

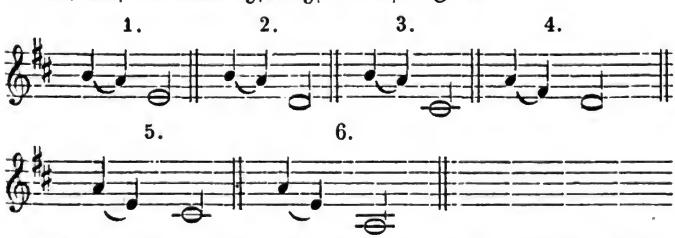

Bei 1 ist der ursprüngliche Terzenschritt in einen Quarten-, bei 2 in einen Quinten-, bei 3 in einen Sextenschritt umgewandelt. Unter 4 ist der Sekundenschritt des ersten Motivgliedes in einen Terzen-, unter 5 in einen Quartenschritt gebracht; bei 6 sind beide Intervallschritte, der erste zu einem Quarten-, der zweite zu einem Quintenschritt erweitert.

288. **Dies sind nur tonische Umbildungsmittel; gibt es nicht auch rhythmische?**

Nicht alle bisher vorgeführten Veränderungen sind blos

Digitized by Google

toniſche; es ſind auch darunter ſchon manche rhythmiſche mit enthalten, wie z. B. außer anderen die bei C, D, E und F ſtehenden. Denn in allen dieſen iſt der Rhythmus des Urmotivs 𝅗𝅥 𝅗𝅥 𝅗𝅥 theils in 𝅗𝅥 𝅗𝅥 𝅗𝅥 𝅗𝅥, theils wie bei D in 𝅗𝅥 𝅗𝅥 𝄾 𝅗𝅥 verwandelt worden.

Freiere rhythmiſche Umwandlungen auf vielerlei Weiſe liefert vor allen die Variation, wie z. B.

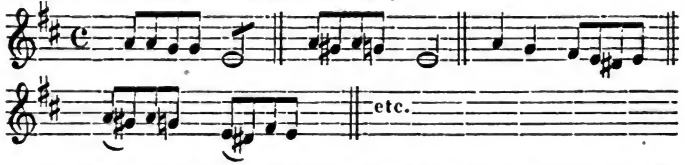

289. **Können die Umbildungen nicht ſo weit getrieben werden, daß ſie ſehr ſchwer oder gar nicht mehr zu erkennen ſind?**

Dieſer Fall kommt auch vor. Die folgende Umbildung in dem Haydn'ſchen Finale, welche oben in der dreizehntaktigen Periode (S. 102—103) ſteht, iſt

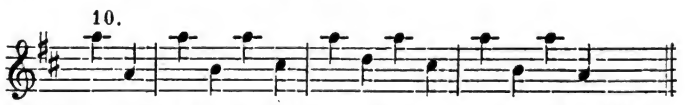

iſolirt, wie hier betrachtet, ſchwerlich als von dem erſten Motivgliede des erſten Motivs abſtammend zu erkennen.

290. **Dann iſt ihr Gebrauch wol auch zu verwerfen?**

Nicht unbedingt. Denn erſtens müſſen, ja ſollen nicht alle Gedanken eines Tonſtücks, auch nur einer Periode, Motivumbildungen ſein; wenn ſie daher nicht als ſolche erkannt werden, mögen ſie für neue gelten; zweitens führen ſie doch, wenn auch dunkel, das Gefühl einer Aehnlichkeit, einer rhythmiſchen wenigſtens, mit ſich, wie z. B. die der Erweiterung des engen, und drittens kann ihre Erkennbarkeit deutlicher werden, wenn die unmittelbar vorhergehenden Umwandlungen deutlicher geſtaltet ſind, wie in oben genannter Periode, z. B.

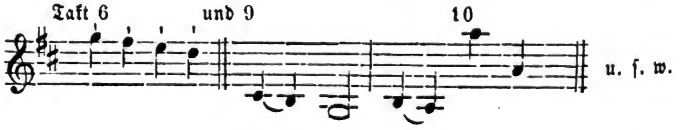

Digitized by Google

291. **Sind hiermit alle Umbildungsmittel erschöpft?**

Nein. Man kann die Motive auch der Geltung der Noten nach vergrößern und verkleinern.

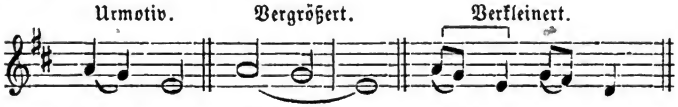

292. **Und jedes neue Mittel ist dann auch wol mit den andern zugleich zu verbinden?**

Ja.

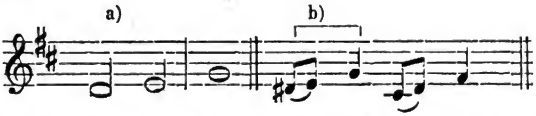

Bei a ist der Vergrößerung noch die Umkehrung, bei b die Verkleinerung hinzugefügt.

293. **Durch die Vergrößerung wird aber ein Motiv zu einem Abschnitt gemacht?**

Ja; und durch die Verkleinerung c entsteht aus einem vollständigen Motiv nur ein Motivglied, das man durch Wiederholung oder durch neue Zuthat erst zu einem Motiv vervollständigen muß, wie die Einhakungen zeigen; hierdurch entstehen neue unberechenbare und unschätzbare Vortheile für die Gestaltung ganzer Tonstücke, wie sich später zeigen wird.

Siebenunddreissigstes Kapitel.

Von dem Modell und der Sequenz.

294. **Was ist ein Modell?**

Das Motiv bei seinem ersten Auftritt. In der Anfangsperiode des Haydn'schen Finale z. B. des ersten.

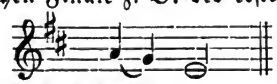

295. **Inwiefern ist es Modell?**

Insofern es das Vorbild zu spätern in der Periode vorkommenden Motiven abgibt, wie gleich das zweite in der obigen

Digitized by Google

Periode: 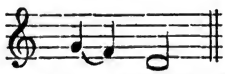 Denn dieses ist eine Nachbildung des ersten, nur eine Stufe niedriger.

296. **Was ist eine Sequenz?**

Wir nennen so di[illegible]bildungen der Urmotive, mögen es einfache, ganz tre[illegible] oder zusammengesetzte Nachbildungen des Urmotivs sein.

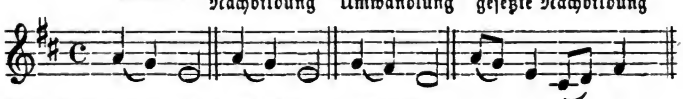

Alle sind Sequenzen des Anfangsmotivs.

Achtunddreissigstes Kapitel.

Von der thematischen Arbeit innerhalb einer Periode.

297. **Was ist unter thematischer Arbeit zu verstehen?**

Im Allgemeinen eben die besprochenen Umwandlungen eines Urgedankens, eines Thema.

298. **Und thematische Arbeit innerhalb einer Periode?**

Dasselbe in dem engeren Kreise einer Periode erst betrachtet. Wenn wir nämlich die bisher gezeigten Perioden, von der achttaktigen A (S. 99) an, alle betrachten, so wird keine einzige darunter lauter neue, von den andern ganz verschiedene Motive enthalten, in jeder sind mehr oder weniger davon auf die drei angegebenen Weisen wiederholt, wiederholt nämlich entweder ganz treu, oder einfach oder mehrfach verändert; es sind Sequenzen, Folgen vorhergehender. In der bereits erwähnten Periode A (S. 99) enthält der erste Takt, wie natürlich, ein neues Motiv; aber schon im zweiten Takt erscheint eine Sequenz desselben in einfacher Umwandlung, in derselben tonischen und rhythmischen Gestalt, nur eine Stufe tiefer versetzt. Der dritte und vierte Takt haben wieder neue Figuren, neue Motive, der ganze zweite Satz aber zeigt nichts Neues mehr, er

Digitized by Google

ist eine genaue Wiederholung des ersten. Wirklich neue, von einander verschiedene Motive besitzt diese Periode demnach nur drei, das im ersten, dritten und vierten Takte.

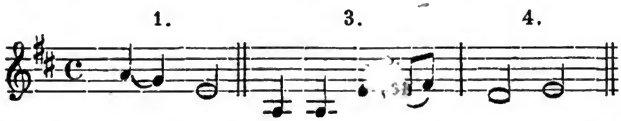

Insofern nun diese die Modelle zu den folgenden zunächst in dieser Periode erscheinenden Figuren abgeben, können wir sie nach Analogie des Ausdrucks Thema, welches wir in ausgedehnterem Sinne späterhin anzuwenden haben, schon Thema's kleinster Art nennen, und die daraus entwickelten Sequenzen oder Wiederholungen nennen wir deshalb auch schon „thematische Arbeit" im engern Sinn, d. h. thematische Arbeit mit Motiven innerhalb einer Periode.

299. **Kommen in jeder Periode Sequenzen vor?**

In jeder, ohne alle Ausnahme. Keine einzige hat lauter neue Motive, in jeder erscheinen mehr oder weniger Sequenzen.

300. **Ist die Zahl derselben in den Perioden verschieden?**

Ja. Die Periode kann aus der fortgesetzten Sequenz nur eines Motivgliedes gebildet werden, sodann aus zwei, drei, vier, fünf, sechs und sieben Motiven. Eine Wiederholung, eine Sequenz also ist sicher in jeder vorhanden. Eine aus acht, also lauter neuen, durchaus von einander verschiedenen Motiven gebildete wird man nicht finden.

301. **Aus einem bloßen Motivgliede wäre eine ganze Periode herauszuspinnen?**

Ja. Die erste Periode der A dur-Sonate von Beethoven liefert ein Beispiel dazu. Die beiden ersten eingehakten Achtel enthalten das Modell.

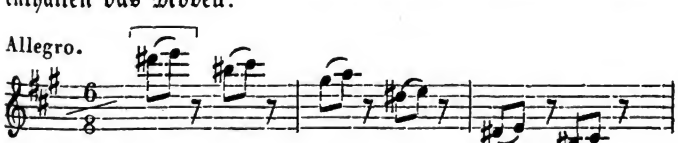

Digitized by Google

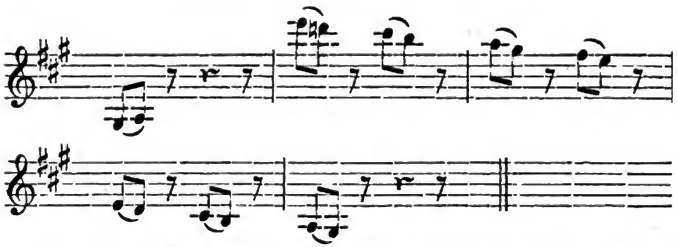

In den erſten vier Takten iſt das Motivglied blos auf andere Tonſtufen verſetzt; in den vier letzten Takten erſcheint es verſetzt und umgekehrt. Hier folgt eine Periode von Hummel, deren Modell nur aus einem Motiv beſteht.

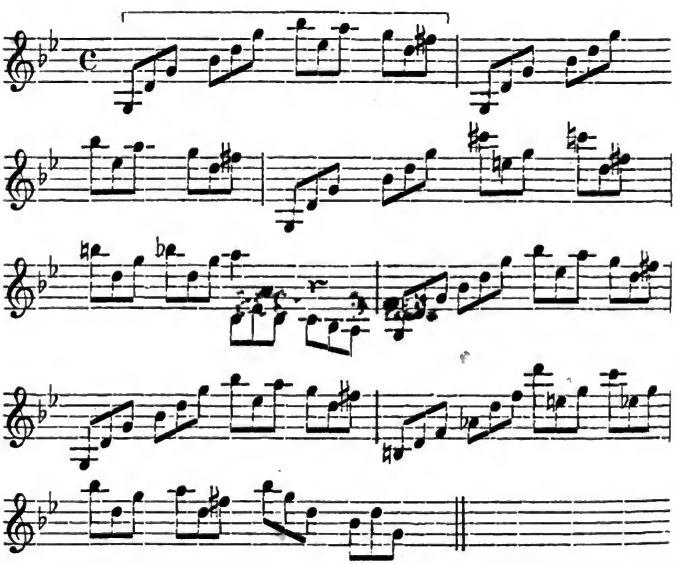

Die folgende Periode eines Scherzo von Beethoven iſt aus zwei Urmotiven geſponnen.

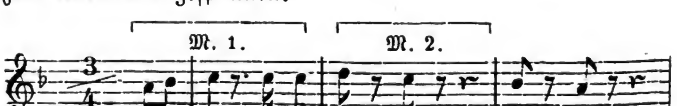

Digitized by Google

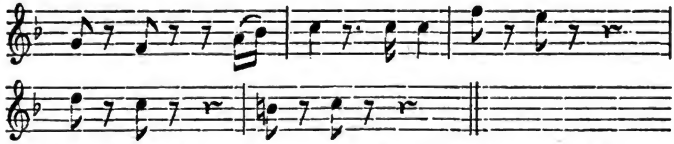

In der folgenden Periode von Haydn sind vier verschiedene Motive vorhanden.

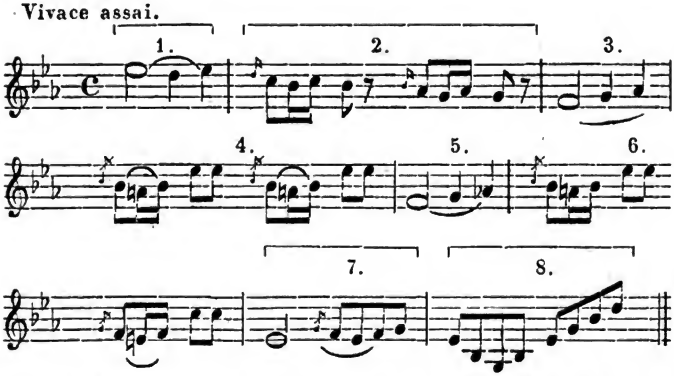

Die Umbildungen der Urmotive 1 und 2 sind in dieser Periode freier als die meisten früher vorgeführten gebildet, aber Niemand wird verkennen, daß das dritte und fünfte Motiv von dem ersten, das vierte und sechste von dem zweiten abstammen. Der siebente und achte Takt enthalten neue Motive.

Diese Beispiele werden genügen, um alle Arten von Periodengestaltungen hinsichtlich der Modelle und Sequenzen erkennen zu können.

Neununddreissigstes Kapitel.

Von der zusammengesetzten Periode oder Periodengruppe, und der thematischen Arbeit im weiteren Sinne.

302. Was versteht man unter einer zusammengesetzten Periode oder Periodengruppe?

Die Verbindung zweier oder mehrer einfachen Perioden, z. B.

Digitized by Google

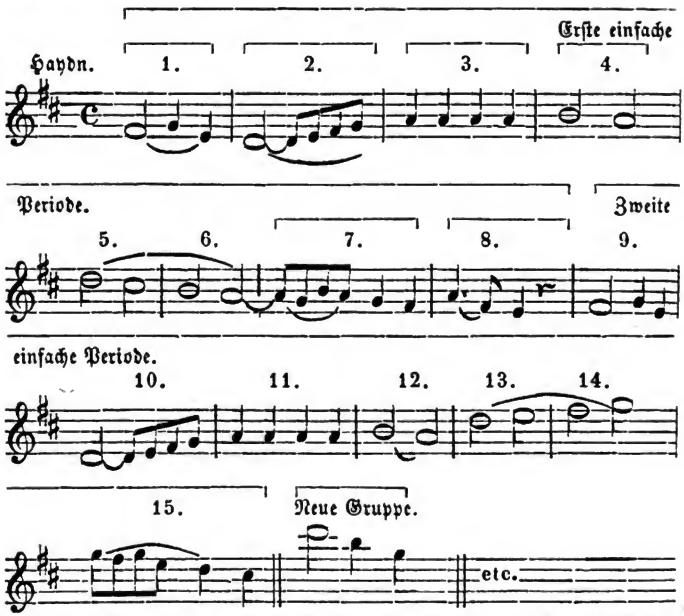

Hier iſt zu bemerken, daß die erſte Periode ſechs verſchiedene Motive hat, und die Vervollſtändigung durch verſetzte Wiederholung des vierten Taktes im fünften und ſechsten geſchieht; daß dagegen in der zweiten Periode gar kein neues Motiv auftritt, ſondern dieſe ganze Periode nur die freie Wiederholung der erſten iſt.

303. **In dieſer Beziehung könnte man die ganze erſte Periode als Modell der zweiten betrachten?**

Allerdings. Und ſolche Periodengruppen, die aus der einmaligen, zuweilen auch zweimaligen Wiederholung der erſten Periode beſtehen, kommen ſehr häufig in der modernen Muſik vor.

304. **Aus welchem Grunde bildet man Periodengruppen auf dieſe Weiſe?**

Weil ſie einen muſikaliſchen Gedanken länger fixiren, dadurch dem Hörer eindringlicher vorſtellen und feſter in's Gedächtniß prägen.

Digitized by Google

Vierzigstes Kapitel.

Wie aus einer Periodengruppe schon wirklich kleine Tonstücke gebildet werden können.

305. Werden die nicht zu kurz, unbedeutend und unwirksam?

Es kommt darauf an, wie sie behandelt werden. Sind sie aus vielen verschiedenen Motiven zusammengesetzt, so fehlt ihnen in der Instrumentalmusik wenigstens eine gewisse Gewichtigkeit und Einprägungskraft. Diese gewinnen sie aber, wenn sie aus nur wenigen Motiven konstruirt werden. Ein artiges Beispiel dazu ist in Rob. Schumann's Kinderscenen für Klavier zu sehen.

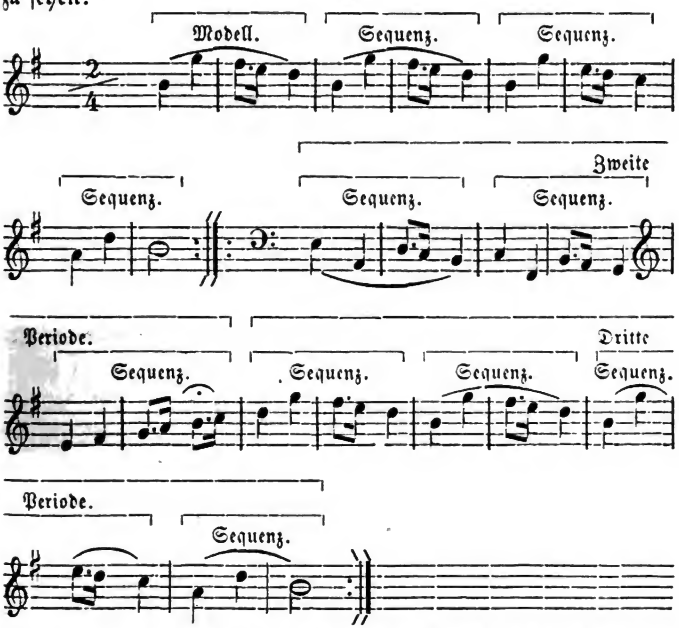

306. Diese Gruppe besteht aber nicht aus zwei, sondern aus drei Perioden?

Es giebt Gruppen, die noch mehr Perioden enthalten, vier, fünf, u. s. w.

Digitized by Google

307. **Und wenn man die Klausen bedenkt, und damit die Wiederholung ganzer Perioden, so besteht dieses kleine Tonstück eigentlich aus sechs einfachen Perioden?**

Allerdings, und eben darum habe ich es gewählt, indem daran zu ersehen ist, wie weit verhältnißmäßig ein beschränkter Motivstoff, ein kleines Modell auf interessante Weise ausgesponnen werden kann. Das ganze Stücklein ist aus nicht mehr als zwei Motiven, oder einem Abschnitt, durch thematische Arbeit gebildet, nämlich durch:

308. **Dazu gehört nun freilich keine große Erfindungskraft, da ja das allermeiste nur Wiederholung und Umbildung ist, die doch gelernt werden kann?**

Gelernt kann sie allerdings werden, was nämlich ihre Technik betrifft. Wenn aber der Geist, der Gehalt, der Gefühlsausdruck fehlt, so hilft die erlernte Technik nicht viel. Jener Ausdruck aber läßt sich nicht lernen, der muß dem Künstler feurig in's Gemüth und die Einbildungskraft gelegt worden sein. Doch wird er auch wieder die innigsten oder gewaltigsten Regungen seiner Seele ohne vollständige klare Kenntniß und fleißige Uebung der technischen Formgesetze niemals zum wirksamern Ausdruck bringen können.

Einundvierzigstes Kapitel.

Von der Motivarbeit in der Mehrstimmigkeit.

309. **Findet sich die thematische Motivarbeit auch in den anderen Stimmen der Tonstücke?**

Ja, obwohl mit verschiedenen Modifikationen, freieren Anwendungen und dgl.

310. **Wie ist das zu verstehen?**

Um es klar zu machen, wollen wir uns zunächst auf die Vierstimmigkeit, auf das Streichquartett beschränken, weil sie für den gegenwärtigen Kreis unserer Forschungen genügt, da

Digitized by Google

sie uns alle dazu gehörigen homophonen wie polyphonen Phänomene vollständig liefert.

311. Was heißen homophone Phänomene hier?

Wir meinen damit solche Tongestaltungen, in welchen nur eine Stimme eine ausgebildete Melodie vorträgt, während die anderen zur bloßen Unterstützung und Ausschmückung derselben dienen, das eigentliche Akkompagnement, die Begleitung, abgeben.

312. Wie stellt sich bei der Homophonie die Motivarbeit in den begleitenden Stimmen heraus?

Auf unendlich mannigfaltige Weise, die wir indessen unter einige Hauptgesichtspunkte zu bringen suchen wollen.

Im Allgemeinen ist jede Stimme hinsichtlich der Motive nach denselben Gesetzen geformt, welche wir an den ausgebildeten Melodien erkannt haben; d. h. sie besteht aus Urmotiven (Modellen) und Wiederholungen oder Umbildungen (Sequenzen) derselben, nur daß die Motive in den begleitenden Stimmen nicht so melodisch bedeutend gebildet sind als in den Hauptstimmen.

313. Enthalten die begleitenden Stimmen unter einander alle dieselben Motive?

Es kann so sein, es können aber die Stimmen auch verschiedene Motive vortragen. Hier sind soviel Verschiedenheiten und Mischungen möglich, als Begleitungsstimmen zu einer Hauptstimme vorhanden sind. Wir können auch nur Andeutungen geben.

Anfang des Quintetts für Klarinette ꝛc. von C. M. v. Weber.

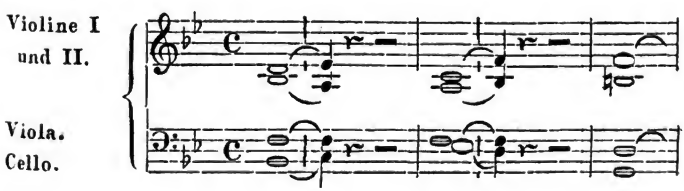

Digitized by Google

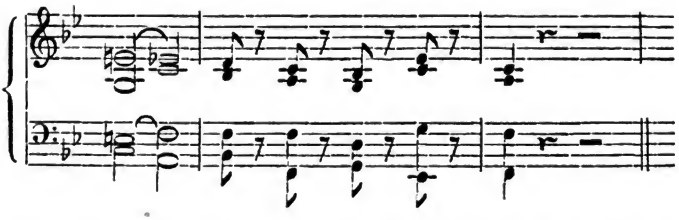

314. Hier ist ja keine Verschiedenheit der Motive in den begleitenden Stimmen; alle haben die gleichen Motive mit der Melodie?

Ganz recht. Diese Gestaltungsweise ist die einfachste mit vier Stimmen. Die Formel dazu heißt: alle vier Stimmen haben rhythmisch gleiche Motive.

315. Kommen solche Perioden öfters in den Tonwerken vor?

Es gibt vielleicht kein einziges, worin nicht, wenn auch nicht immer ganze Perioden, doch einzelne Theile derselben in dieser Weise gestaltet wären. In meiner bei Breitkopf u. Härtel erschienenen Kompositionslehre, (Band I zweite Auflage), habe ich von S. 58 bis 62 eine Anzahl nach dieser Formel gebildete Perioden von verschiedenen Meistern zusammengestellt, woran sich zugleich erkennen läßt, daß die Bildungen über eine und dieselbe Maxime schon schlechthin unerschöpflich sind.

316. Wie sind die anderen Bildungen hinsichtlich der Motivarbeit in vier Stimmen beschaffen?

Ich will sie der Raumersparniß wegen nur an einzelnen Stellen zeigen. Sie kommen so, aber auch in ganzen Perioden fortgeführt vor. Auf folgenden Formeln beruhen die darunter stehenden Bildungen in Noten.

Außer der obigen, welche als 1) zählt, erscheinen also noch:

2) Drei Stimmen haben gleiche, die vierte verschiedene Motive. Es sei dabei ein und für allemal bemerkt, daß die Vertheilung der verschiedenen Motive in jeder Stimme, der Ober- und Unterstimme, oder den beiden dazwischen liegenden Mittelstimmen vorkommen kann.

Digitized by Google

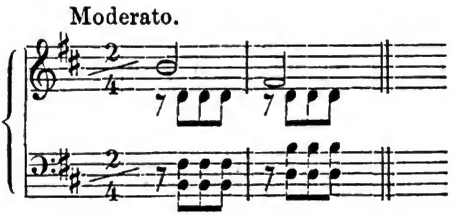

Im vorstehenden Beispiel liegt die Melodie in der Oberstimme, die gleichen Motive der Begleitung in der zweiten, dritten und vierten Stimme.

Das folgende Beispiel zeigt die Melodie in der dritten Stimme, die gleichen Motive in den anderen Stimmen.

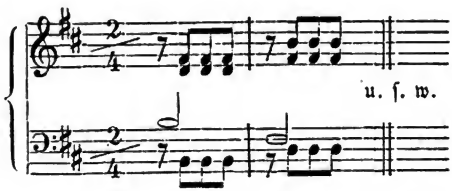

3) Zwei und zwei Stimmen haben gleiche Motive.

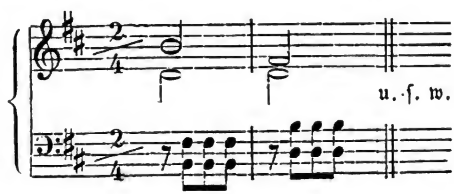

4) Zwei Stimmen haben verschiedene und zwei gleiche Motive.

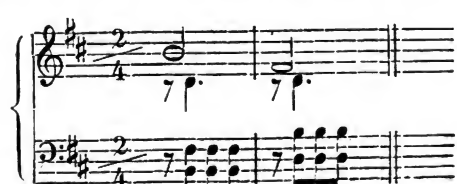

Digitized by Google

5) Jede Stimme hat von der anderen verschiedene Motive.

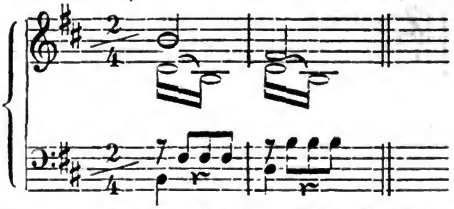

317. **Wie steht es mit dem Verhältniß der Motive in der Polyphonie?**

Das Kennzeichen des polyphonen Motivs ist, wie schon früher bemerkt worden: ausgebildete Melodik desselben.

318. **Worin besteht die polyphon und homophon gemischte Setzweise?**

Wenn einige Stimmen melodisch gleich bedeutende, andere nur einfach begleitende Motive enthalten.

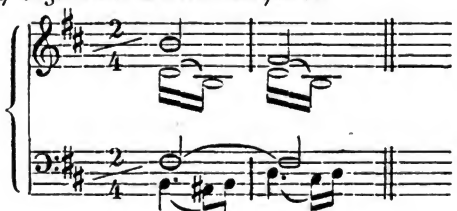

In vorstehendem Beispiele haben zwei Stimmen — die oberste und unterste — melodisch ausgebildete, die beiden Mittelstimmen nur einfach begleitende Motive. Es ist also hier eine homophon-polyphon gemischte Setzweise vorhanden.

319. **Und die durchaus polyphone Setzweise?**

Entsteht, wenn jede Stimme eine selbständige, ausgebildete Melodie darstellt.

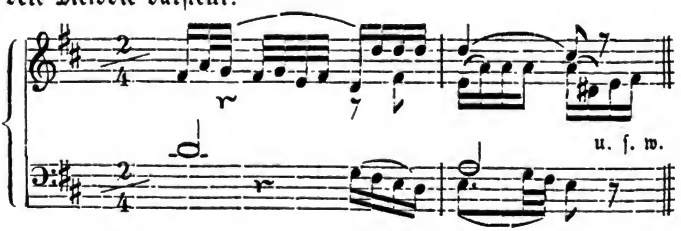

Digitized by Google

Man wird immer mehr einsehen, wie verschieden mit der Kenntniß dieser Formeln ein und derselbe Grundgedanke schon gestaltet werden kann.

Zweiundvierzigstes Kapitel.

Fortsetzung der Lehre von der thematischen Arbeit im weiteren Sinne.

320. **Worin unterscheidet sich die thematische Arbeit im engeren von der im weiteren Sinn?**

Jene richtet ihren Blick nur auf den Inhalt einer Periode, diese auf die Wiedererscheinung der Motive in allen Perioden des Tonstückes.

321. **Was versteht man eigentlich unter Thema?**

Den Hauptgedanken, welcher dem ganzen Tonstück zu Grunde liegt, am öftersten und ausführlichsten darin wiederkehrt, und in der Regel am Anfang desselben auftritt. Aus den einzelnen Theilen des Thema werden dann mehr oder weniger theils von der Größe des Tonstücks, theils auch von dem Talente des Komponisten abhängende neue Perioden gebildet, die zwar ihren Ursprung aus dem Thema erkennen lassen, zugleich aber auch mehr oder weniger verschieden von jenem sich darstellen.

322. **Was sind Nebengedanken?**

Solche, deren Motive nicht in dem Thema vorhanden sind, die also neue Motive enthalten.

Dreiundvierzigstes Kapitel.

Von der Nachahmung.

323. **Was ist eine Nachahmung?**

Die Wiederholung oder Sequenz eines Modells in einer andern Stimme, während die, welche das Modell aufstellte, ihre Melodie fortsetzt. Was die fortgeführte Stimme zu der eintretenden Nachahmung hören läßt, heißt: Gegensatz.

Digitized by Google

324. Inwiefern ist die Nachahmung ein thematisches Mittel?

Insofern sie Wiederholung oder Umwandlung eines unmittelbar vorhergehenden Motivs oder Abschnitts u. s. w. ist.

325. Worin besteht ihr höheres thematisches Interesse?

Darin, daß die Nachahmung nicht in derselben Stimme erscheint, was nur Wiederholung ist, sondern in einer andern Stimme auftritt.

326. Da die Nachahmung die Wiederholung desselben Gedankens, wenn auch in einer anderen Stimme ist, worin besteht dann ihre Umwandlung?

In gar verschiedenen Dingen.

1) Kann sie verschieden sein hinsichtlich des Eintritts des Intervalls.

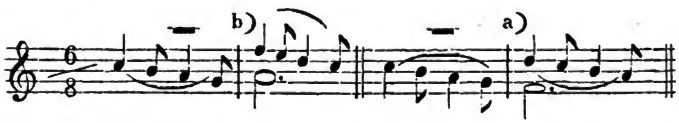

bei a) geschieht die Nachahmung in der Obersekunde, bei b) in der Oberquarte.

327. Kann die Nachahmung auf allen diatonischen Intervallen der Tonleiter eintreten?

Nicht allein auf allen diatonischen, sondern auch auf allen chromatischen, z. B.

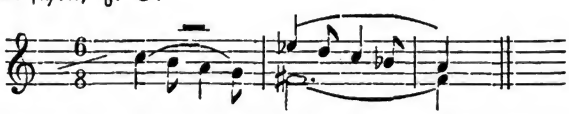

Hier tritt die Nachahmung in der kleinen Oberterz ein.

328. Demnach sind so viele Umwandlungen der Nachahmung hinsichtlich des Eintritts derselben möglich, als es verschiedene Intervalle gibt?

Ja.

329. Oben ist die Rede von Obersekunde, Oberterz u. s. w. Warum wird diese Nebenbestimmung beigesetzt?

Weil man die Nachahmung auch unter das Modell bringen kann, und dann „unter" dazu setzt.

Digitized by Google

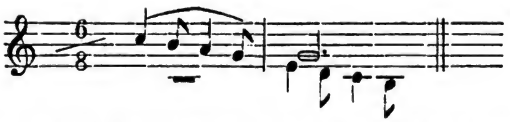

Hier tritt die Nachahmung in der Unterſexte ein.

330. **Welche Verſchiedenheiten gibt es weiter in der Nachahmung?**

Wir können ſie folgendermaßen weiter formuliren:

2) Verſchiedenheit derſelben hinſichtlich ihrer Länge. Das Modell kann ein Motivglied, ein Motiv, ein Abſchnitt, ein Satz, ja eine ganze Periode ſein. Nachahmungen von Motiven zeigen die vorſtehenden Beiſpiele, die Nachahmung eines Motivgliedes iſt bei a), die eines Abſchnittes bei b) vorgeſtellt.

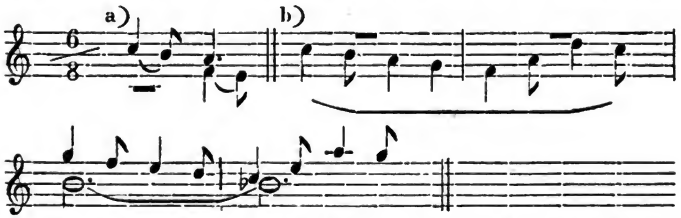

Hiernach wird man Nachahmungen von Sätzen und Perioden leicht erkennen können.

3) Verſchiedenheiten der Größe (Geltungen der Noten) nach.

a. In der Vergrößerung:

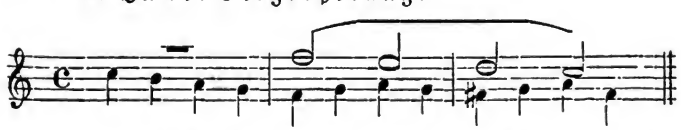

Hier iſt das Modell mit noch einmal ſo großen Noten nachgeahmt, wodurch die Sequenz ſich zu einem Abſchnitt ausgedehnt hat.

b. In der Verkleinerung.

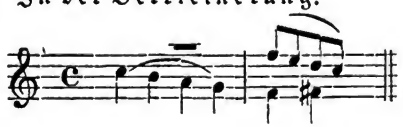

u. ſ. w.

Digitized by Google

Hier ist die Sequenz, die Nachahmung, durch noch einmal so kurze Noten zum bloßen Motivglied zusammengeschwunden.

4) Verschiedenheiten nach den Intervallenschritten.

a. Strenge Nachahmung, bei welcher das Modell genau mit denselben Intervallengrößen, die kleine Sekunde z. B. mit der kleinen, die große Sekunde mit der großen ꝛc., nachgeahmt wird, wie vorstehendes Beispiel zeigt.

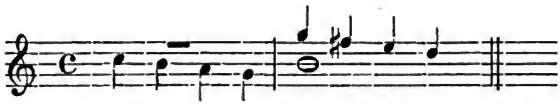

b. Freie Nachahmung, wo das Modell nicht so genau in allen Intervallenschritten ein Terzenschritt, z. B. mit einem Quintenschritt u. s. w. nachgeahmt wird, wie hier.

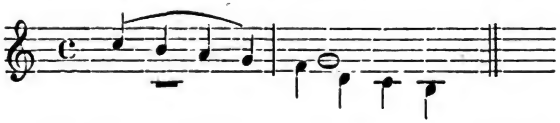

5) Nach der Zahl der Stimmen. Zweistimmig, wie alle vorstehenden.

Dreistimmige.

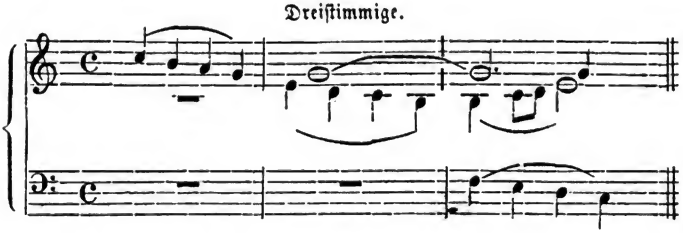

Vierstimmige.

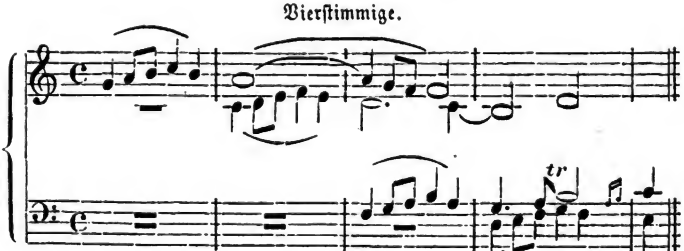

Digitized by Google

6) Nach den Bewegungen der Stimmen.

a) In gerader Bewegung.

Beispiele dazu zeigen die vorstehenden zwei-, drei- und vierstimmigen Nachahmungen.

b) In der Gegenbewegung, wie hier:

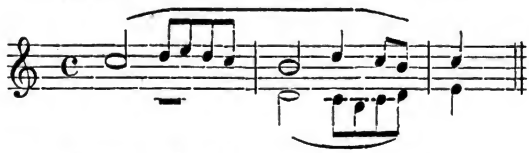

c) In der rückgängigen Bewegung.

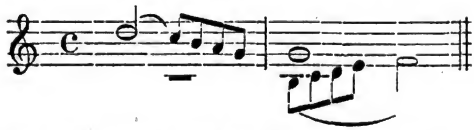

Hier sind die Noten des Modells vom Ende nach dem Anfang zu, also rückgängig, nachgeahmt.

d) In der rückgängigen Gegenbewegung.

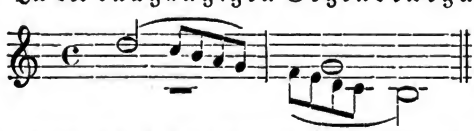

331. **Die letzten zwei Arten von Nachahmungen sind aber wol kaum im Vorübergang beim Hören zu erkennen, man muß sie erst mit dem Auge untersuchen, um zu wissen, was man vor sich hat. Ist das der wahren Kunst würdig?**

Wol nicht. Es sind mehr künstliche Spielereien, Spitzfindigkeiten, als echte ästhetische Kunstgestaltungen. Darum hat sie auch der geläutertere Geschmack der neueren Zeit aus der Praxis verwiesen.

332. **Können nicht auch mehrere Arten dieser Nachahmungen zugleich angebracht werden?**

Ja. Unter Umständen sogar alle. Doch würde auch hier die Sache oft wieder nur in künstliche Spielerei ausarten. Einige Verbindungen sind indessen wol brauchbar, weil sie nicht schwer zu erkennen sind, z. B. die Nachahmung eines Modells in der Vergrößerung und Gegenbewegung zugleich, wie hier:

Digitized by Google

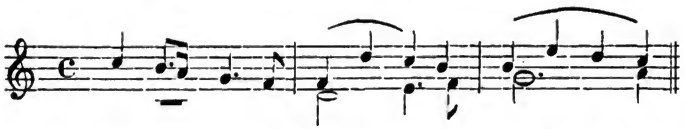

Die Mischungen und Verbindungen, namentlich bei mehr als zweistimmigem Satze, können sehr weit getrieben werden, haben aber, wie gesagt, keinen ästhetischen Werth, und sind längst aus der modernen Tonkunst verschwunden.

Vierundvierzigstes Kapitel.

Fortsetzung der Lehre von den Periodengruppen.

333. Wie verhält sich die thematische Arbeit aus dem Hauptthema in den andern im Verfolg des Tonstückes erscheinenden Perioden?

Es gibt zwei Grundarten derselben. Die erste besteht darin, daß die ganze Modellperiode des Themas wiederholt wird, und dieses nur in anderen Tonregionen, oder anderen Stimmen, oder mit anderer, meist reicherer Begleitung, Instrumentirung u. s. w. versehen, wieder erscheint. Z. B.

Beethoven. Quintett. Op. 29.

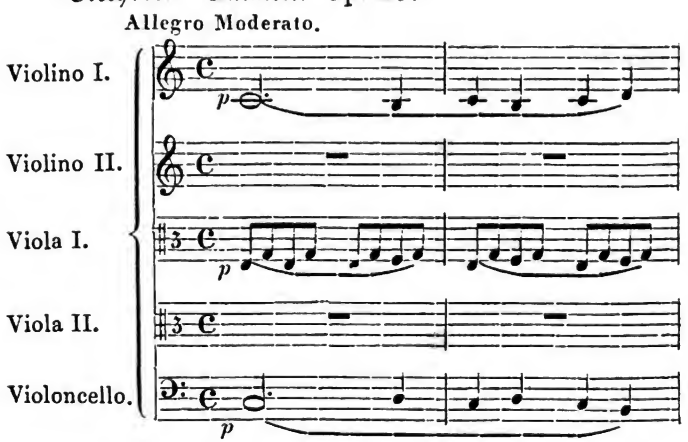

Digitized by Google

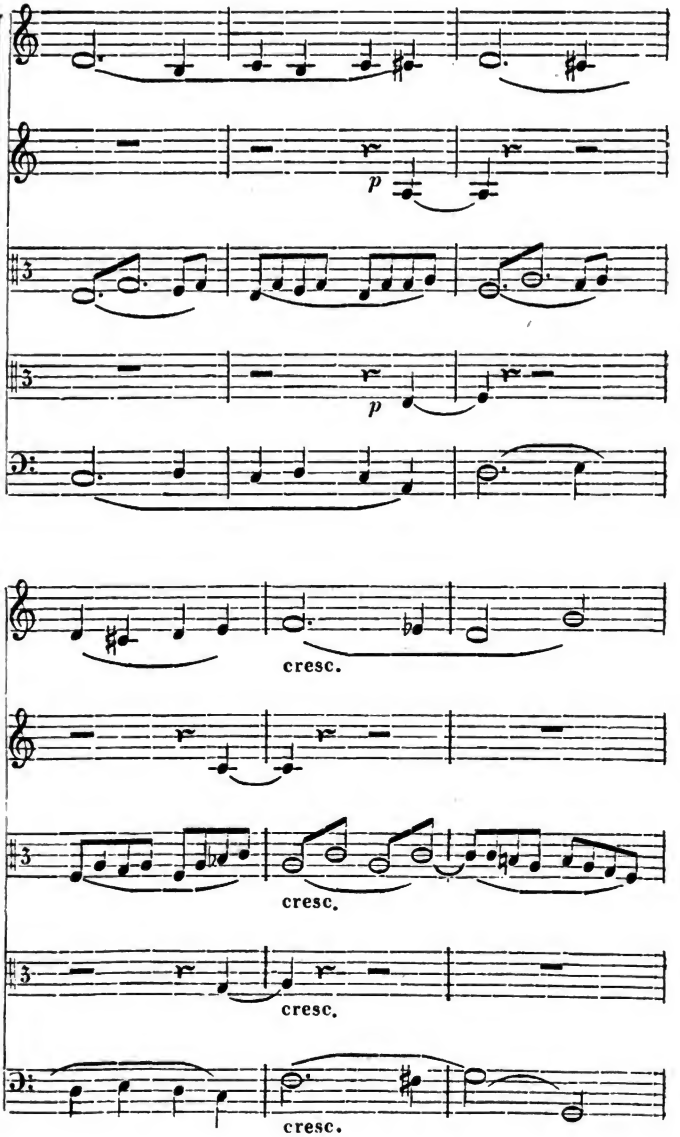

Digitized by Google

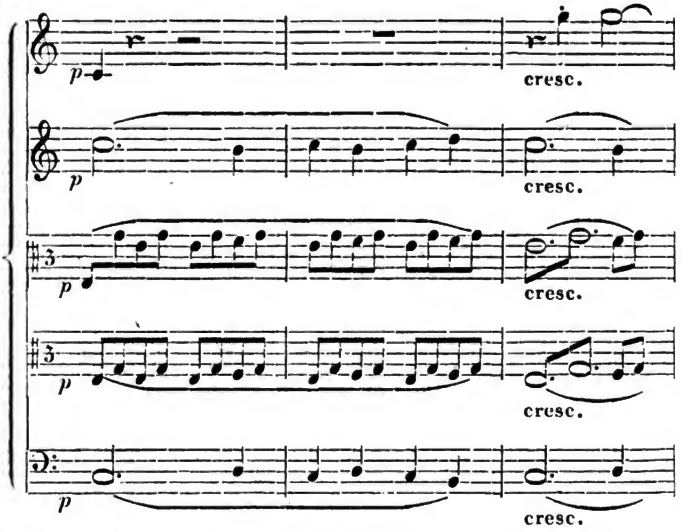

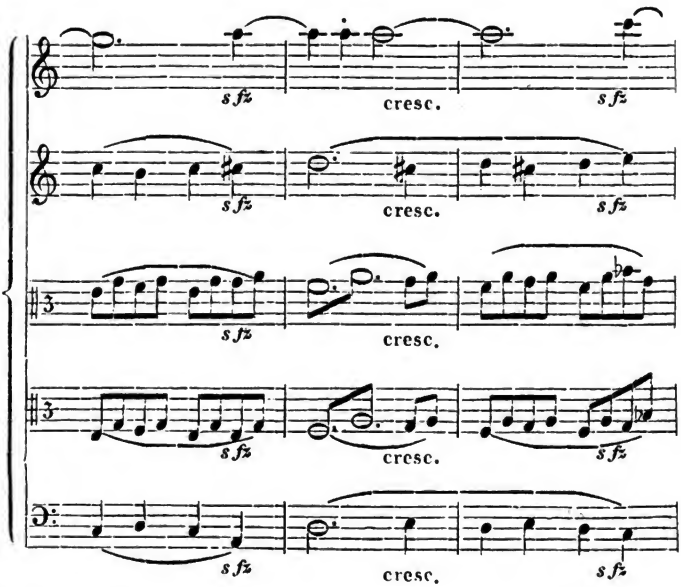

Digitized by Google

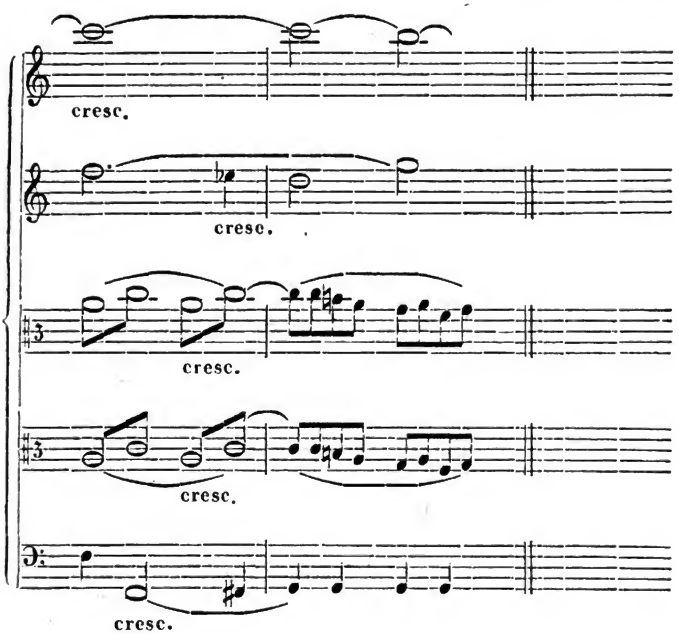

In dem vorstehenden Beispiel wird das Thema, welches die erste Violine vorträgt, in der zweiten Periode von der zweiten Violine eine Oktave höher wiederholt. Demnach sind hier schon zwei thematische Umbildungsmittel benutzt, nämlich: Nachahmung, Wiederholung in einer anderen Stimme und Versetzung in eine andere Oktave. Dazu tritt ferner eine vollere Begleitung durch die Oktavenverdoppelung in den beiden Violen und durch den Gegensatz, welchen die erste Violine über der Themamelodie der zweiten Violine dazu hören läßt. Obgleich man also die Zeichnung desselben Gedankens der ersten Periode in der zweiten wieder hört, so erscheint er doch hier in reicherer Kleidung und vollerer Farbe (Akkompagnement und Instrumentation), und gewinnt durch diese thematische Umbildung ein neues Interesse. Daß das letztere der Fall ist, kann man erkennen, wenn man die erste Periode noch einmal genau wiederholt.

Digitized by Google

334. Worin besteht die zweite Grundart der thematischen Arbeit?

Darin, daß man nur einzelne Theile des Thema's, Motivglieder, Motive, Abschnitte ergreift, und diese wieder besonders als Modelle zur Ausspinnung der Perioden benutzt.

335. Ist es einerlei, welche Theile des Thema man dazu wählt?

Der geschickte und erfahrene Komponist wird wol einen Unterschied darin zu machen wissen. Er wird immer diejenigen Motive vorziehen, welche die bedeutendsten Gestalten haben und sich dem Hörer am interessantesten vorstellen. Doch ist das nur ein relativ vorherrschender, kein absolut geltender Grundsatz. Denn auch ein scheinbar unbedeutender Theil eines Thema's, so wie überhaupt ein scheinbar geringerer musikalischer Gedanke kann in der Folge eben durch die unerschöpflichen Mittel der thematischen Arbeit zu den originellsten und ausdrucksvollsten Perioden ausgestaltet werden.

336. Treten bei solchen aus einzelnen Theilen des Thema gebildeten Perioden neue Gestaltungsmaximen auf?

Ja. Sie sind aber leicht zu erkennen, wenn man sich die für die Zeichnung der Hauptmelodie gegebenen Umgestaltungsmittel alle wohl eingeprägt hat.

Wir wollen auch davon einige aus dem schon mehrmals angeführten Haydn'schen Finale vorführen, weil dasselbe mit den wenigsten Ausnahmen lauter thematische Perioden enthält.

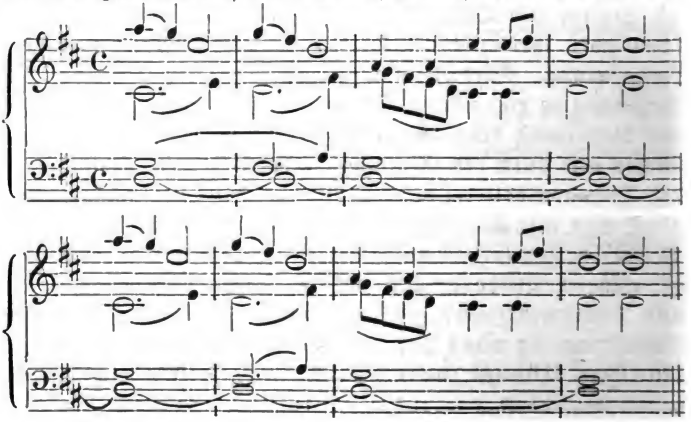

Digitized by Google

Hier ist zuerst zu bemerken, daß diese Periode die erste unmittelbare Wiederholung des ganzen Thema ist, und dieselben Umbildungen wie die oben stehende aus dem Beethoven'schen Quintett zeigt. Ein kleiner Unterschied besteht nur darin, daß die neue Gegenstimme bei Beethoven in der Oberstimme, bei Haydn aber in einer Mittelstimme dazu tritt, diese auch melodisch bedeutender gestaltet ist, als jene.

Betrachten wir hierauf die Zahl der von einander verschiedenen Motive in der Themamelodie, so sind es deren nur drei, nämlich das Motiv des ersten, dritten und vierten Taktes; die übrigen Takte sind Wiederholungen jener drei, also:

Urmotive des Thema.

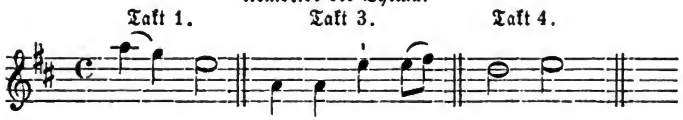

Nun tritt aber die hinzutretende Gegenmelodie in der zweiten Violine auch so ausgebildet und selbständig auf, daß ihre Motive sich ebenfalls zu thematischen Bildungen benutzen lassen. Haydn hat das wenigstens mit dem Motiv des dritten Taktes gethan:

So erscheint im Verfolg des Stücks folgende Periode.

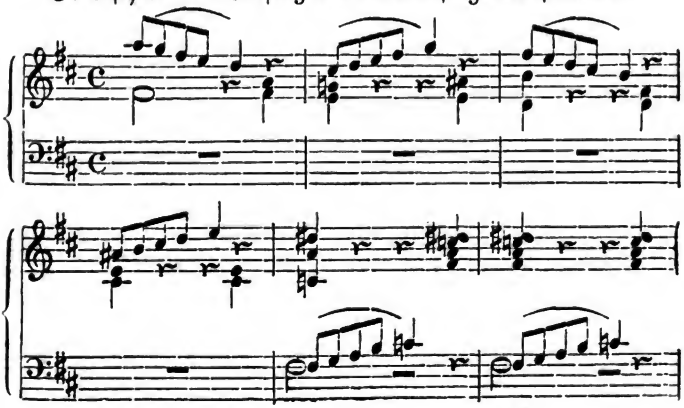

Digitized by Google

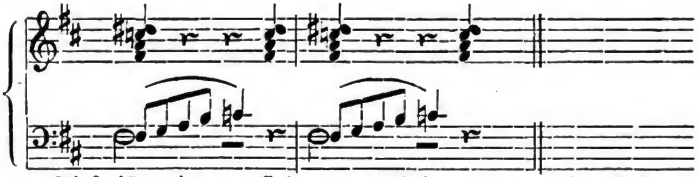

Diese ist, wie man sieht, ganz allein aus dem oben stehenden dritten Motiv der Mittelstimme gesponnen. Im ersten Takte erscheint es in der graden, im zweiten Takte in der Gegenbewegung und abwechselnd so fort, wie leicht zu ersehen ist. Auf den ersten Blick könnte es unvollständig erscheinen, da das letzte Viertel des Urmotivs in der Melodie fehlt. Wir wissen schon, daß diese Unvollständigkeit die Wahrnehmung der Abstammung von dem Urmotiv nicht verhindert, da ja das Motivglied dieselbe nicht beseitigt. Hier aber ist das Motiv nicht unvollständig, denn es wird durch die begleitenden Stimmen ergänzt, und klingt wie folgt,

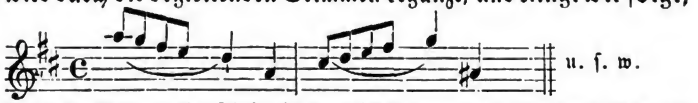

Nur ein Intervallenschritt ist tonisch erweitert, rhythmisch wird das Motiv ganz gehört.

Nach derselben Maxime ist die folgende Periode aus demselben Motivstoff gesponnen.

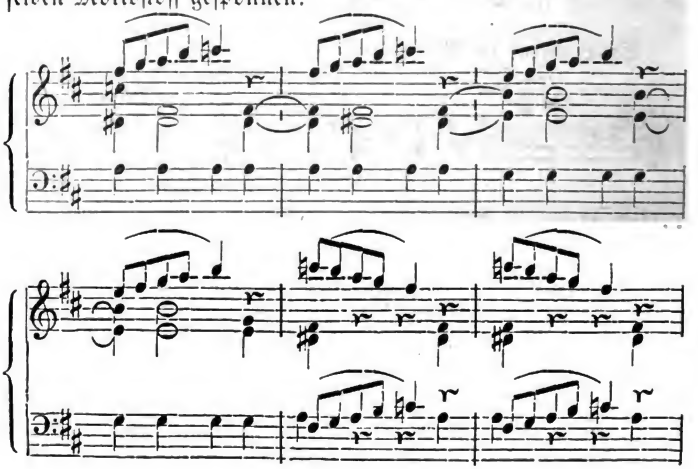

Digitized by Google

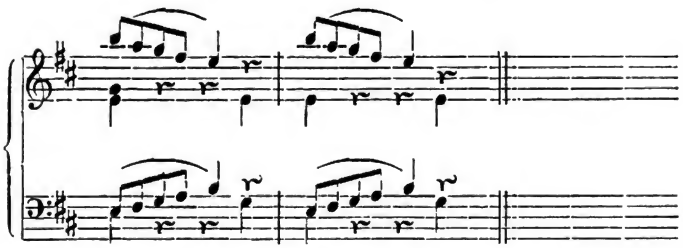

337. **Hiernach scheinen die thematischen Periodenbildungen aus einem und demselben Motive schon gar nicht erschöpft werden zu können?**

So ist es. Beschäftigte sich ein in der thematischen Arbeit erfahrener Komponist sein ganzes Leben hindurch mit nichts anderem als Periodengestaltung aus einem und demselben Motiv, er würde einsehen, daß der ferner auszubeutende Schatz noch in unermeßlicher Fülle vorliege.

338. **Bleibt die thematische Erkennbarkeit auch, wenn mit den thematischen Motiven neue vermischt werden?**

Gewiß. Wer wollte den folgenden Gedanken

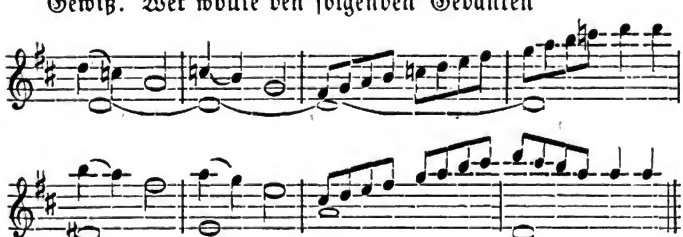

als einen thematischen verkennen, weil der dritte und vierte, siebente und achte Takt Motive hören lassen, die nicht aus dem Thema genommen sind?

339. **Hat ihn Haydn in seinem Finale so gebracht?**

Dazu war dieser Meister zu reich an thematischen Mitteln. Man kann ja das thematische Material in anderen Stimmen weiter benutzen, wozu die Nachahmung die herrlichsten Gelegenheiten bietet. Haydn hat die vorstehende Periode dadurch interessanter in folgender Weise gestaltet.

Digitized by Google

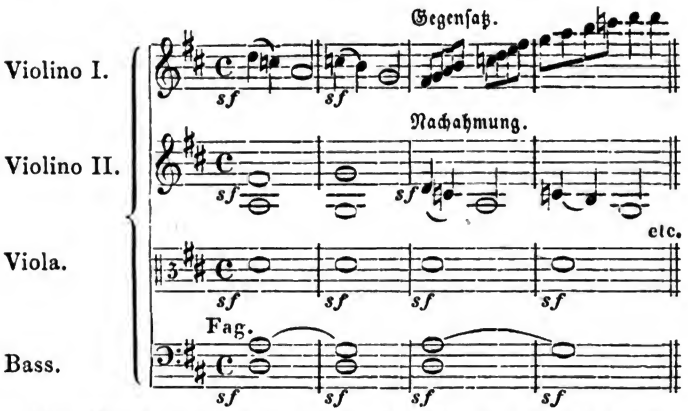

340. **Können verschiedene thematische Motive in verschiedenen Stimmen zugleich zusammengebracht werden?**

Sehr wohl, und das gibt die interessantesten thematischen Gestaltungen. Ein Beispiel dazu liefert der folgende Satz in dem Haydn'schen Finale.

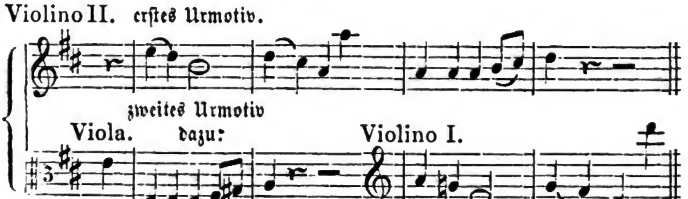

341. **Ist denn aber das Motiv in der Viola ein thematisches, in dem Thema vorhandenes?**

Allerdings; rhythmisch ganz treu, nur tonisch sehr verengert, ursprünglich lautet es so:

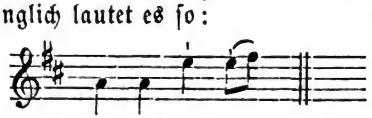

342. **Wird aber ein Tonstück durch die vielen wenn auch umgebildeten Wiederholungen aus dem Thema nicht zuletzt monoton?**

Es gibt nicht wenige Tonstücke, bei welchen dies wirklich der Fall ist. Die Schuld liegt dann aber nicht an der thematischen Arbeit, sondern an der ungeschickten Behandlung der-

Digitized by Google

selben. Dreierlei Ursachen sind es besonders, welche die Monotonie bewirken und das Interesse an der thematischen Arbeit schwächen. Erstens, zu große Aehnlichkeit der thematischen Gestaltungen, welche aus beschränkter Kenntniß der thematischen Umbildungsmittel und geringer Erfindungskraft entsteht. Zweitens, wenn das Tonstück aus lauter thematischen Perioden besteht und gar keine Nebengedanken einmischt, und drittens, wenn man die thematischen Perioden immer nur aus einem und demselben Motive bildet, und die anderen in dem Thema liegenden brauchbaren Motive nicht auch mit benutzt.

343. **Das Haydn'sche Finale erweckt aber nicht das leiseste Gefühl von Monotonie und ist doch fast durchaus thematisch bearbeitet?**

Eben weil jene Fehler darin vermieden sind. Dies zu erkennen muß dem eigenen Studium überlassen bleiben, weil wir sonst das ganze Stück analysiren müßten, was der Raum hier nicht erlaubt.

344. **Viele thematische Perioden laufen an ihrem Ende sehr frei aus, halten sich nicht an die Fortführung der innerhalb liegenden Modellmotive. Ist das eine gute Gestaltungsweise?**

Eine vorzügliche; sie ist es besonders, die Tonstücken, wie das vorliegende, dessen Perioden fast alle aus dem Hauptthema gesponnen sind, die Monotonie benimmt. Indem nämlich die Perioden oder Gruppen nach dem Ende zu aus freiern Motiven gebildet werden, macht der Eintritt der thematischen Arbeit in der nächsten Periode wieder einen frischeren Eindruck. Zu dem Mittel, die gar zu aufdringliche thematische Arbeit zu mildern, indem man in der einen thematisch umgewandelten Periode oder Gruppe das eine, in der folgenden das andere thematische Motiv behandelt, sei hier ein Beispiel gegeben.

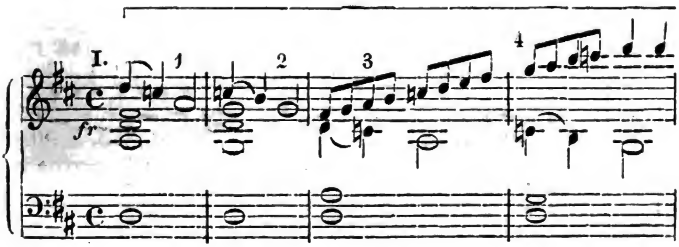

Digitized by Google

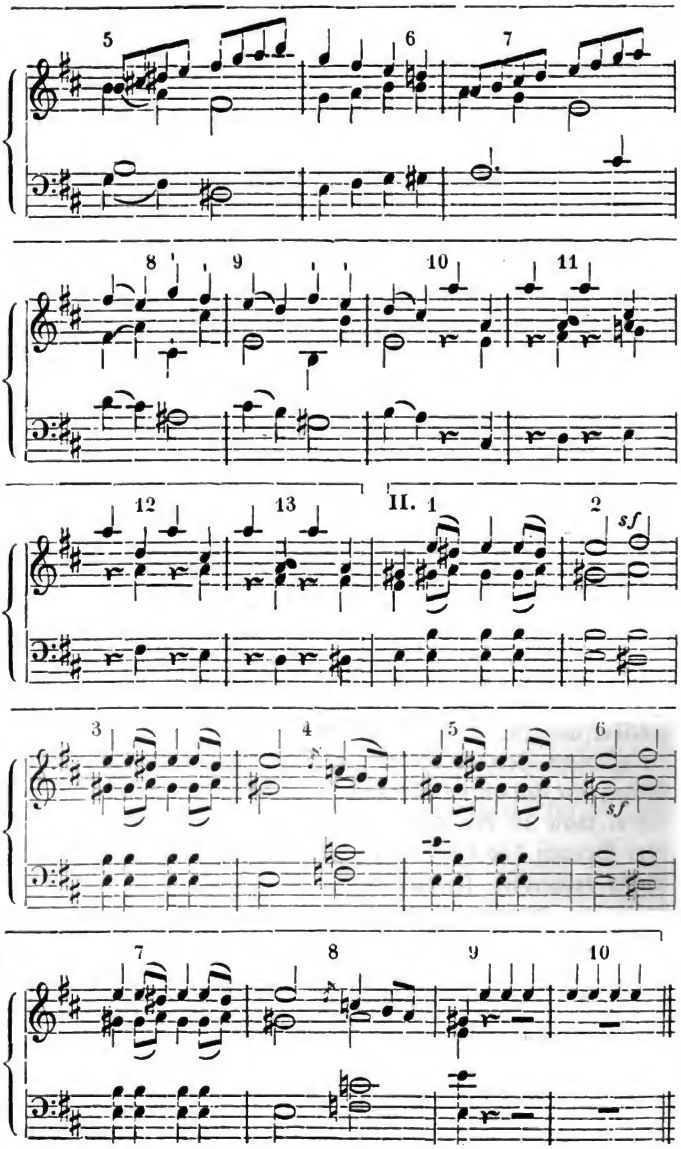

Digitized by Google

Hier ist in der Periode I das erste Motiv des Thema verwendet; im ersten und zweiten Takte erscheint es in der Oberstimme, im dritten und vierten Takte in der ersten Mittelstimme, im fünften Takte in derselben Mittelstimme und zugleich im Baß; im sechsten Takte ist nur das erste Motivglied in gerader und Gegenbewegung benutzt und in der zweiten Hälfte des Taktes wiederholt; im siebenten Takte erscheint es wieder vollständig in der zweiten Violine, im achten und neunten Takte im Baß; von da an ist wieder nur das erste Motivglied und zwar melodisch immer freier, nur rhythmisch gleich behandelt, so daß es dem Ohr fast wie ein neues vorkommt.

Die darauf folgende Periode II verarbeitet dagegen im ersten Takte das zweite Motivglied des dritten Taktes des Thema, im zweiten Takte das Motiv des vierten thematischen Motivs und beide Takte bilden das Modell zu dem Verfolg dieser Periode — (im vierten und achten Takte liegt das thematische Motiv in der ersten Mittelstimme und im Baß), der neunte und zehnte Takt laufen frei aus.

345. **Sind nun alle Mittel zur Ausspinnung eines ganzen Tonstücks angegeben?**

Ja. Jede Periode ist entweder aus thematischen oder aus neuen Motiven, oder gemischt aus beiden Arten zugleich gebildet. Eine weitere Bildungsweise ist nicht möglich.

346. **Hiernach müssen sich ja aber alle Tonstücke in Hinsicht auf die thematische Arbeit ähnlich sein?**

In den Grundmaximen, ja. In der Ausprägung derselben gibt es schwerlich zwei Tonstücke von gleicher oder nur sehr ähnlicher Gestalt. Man untersuche zunächst von dem thematischen Gesichtspunkte aus das hier vorgenommene Haydn'sche Finale von Anfang bis zu Ende. Es besteht aus sechsunddreißig Perioden und darunter ist nur eine einzige, welche als nicht aus dem Thema geflossen betrachtet werden könnte. Die allermeisten Tonstücke sind jedoch nicht so durchaus thematisch gehalten; es kommen in der Regel mehr oder weniger Nebengedanken, aus eigenen, neuen Modellen gewebte Perioden darin vor, und aus diesem Mehr oder Weniger, so wie der verschie-

Digitized by Google

denen Anordnung der thematiſchen und Nebenperioden fließt die abſolute Unmöglichkeit, die Neubildung der Tonſtücke jemals zu erſchöpfen.

Fünfundvierzigſtes Kapitel.

Von den Kennzeichen des Anfangs und Endes der Perioden.

347. Woran erkennt man Anfang und Ende einer Periode?

Von dieſer Frage bedarf eigentlich nur der zweite Theil einer Antwort; denn wenn das Ende einer Periode erkannt iſt, ſo weiß man natürlich auch, wo die nächſte anfängt.

Das erſte, hauptſächlichſte Kennzeichen des Endes einer Periode iſt ein Ganz- oder ein Halbſchluß.

348. Sind dieſe beiden Schlußarten die einzigen und untrüglichen Kennzeichen der Periodenausgänge?

Weder die einzigen, noch, im ſtrikten Sinn genommen, die untrüglichen. Wir wollen zunächſt bei den beiden hier bemerkten ſtehen bleiben.

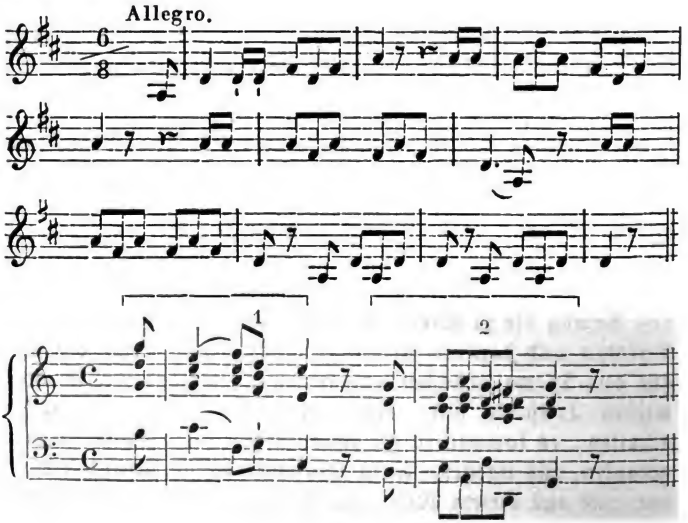

Digitized by Google

Die obere Melodie, Anfang des Allegro der Ouvertüre zu „Fra Diavolo" von Auber, ruht durchaus nur auf dem tonischen Dreiklang von D dur. Es ist also da gar kein Schlußfall vorhanden.

Der darunter stehende Abschnitt ist der Anfang eines Quartetts von Haydn. Da endigt das erste Motiv schon mit einem vollkommenen Ganzschluß in der Tonika, das zweite Motiv mit einem vollkommenen Ganzschluß in der Dominante von C dur.

Während also eine Periode, die Auber'sche, gar keinen Schluß hat, kommen in den anderen angeführten Sätzen schon im Anfang des Stücks, im ersten Takte, Ganzschlüsse vor. Die Schlußform an sich allein ist demnach kein unbedingt untrügliches Zeichen des Periodenschlusses.

349. **Aber man empfindet an der Auber'schen Melodie, auch ohne Schluß, doch, daß die Periode zu Ende ist, und hinwiederum weiß man, daß die beiden Anfangstakte des Haydn'schen Quartetts, trotz der vollkommenen Ganzschlüsse, keine Periode ausmachen. Wie kommt das?**

Die Antwort liegt schon in der Frage. Der Sinn der Tonerscheinung sagt unserer Empfindung, ob wir einen fertigen musikalischen Gedanken, oder nur den Anfang, den Ansatz zu einem solchen vor uns haben. Die Ganz- und Halbschlüsse bringen das Gefühl des Periodenausgangs allerdings hervor, wenn der Gedanke eine gewisse Länge, eben der einfachen Periode, allenfalls auch eines für sich geltenden selbständigen Satzes hat. Die innerhalb des Periodenraumes erscheinenden Schlußformen hingegen bringen dieses Gefühl nicht hervor, und ist die musikalische Gehör- und Anschauungsfähigkeit nur einigermaßen ausgebildet, so wird man sich über das Ende der Perioden selten täuschen.

350. **Aber doch zuweilen?**

Wol möglich. Davon später. Wir sind mit dem gegenwärtigen Punkte noch nicht fertig. Nächst dem Schlusse, welcher sich durch bestimmte Harmonieschritte ankündigt, wird der Schluß einer Periode auch meistentheils durch den Anfang der folgenden bestimmt. Auf die erste Allegro-Periode der Auberschen Ouvertüre folgt die zweite in folgender Weise:

Digitized by Google

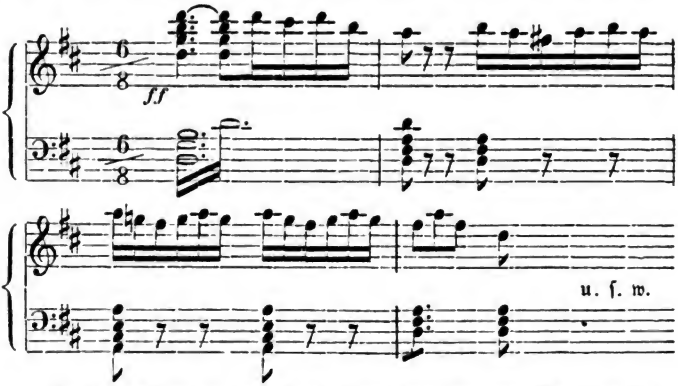

Hätten wir nun auch das Ende der vorigen Periode nicht empfunden, so würde der Eintritt dieser nächsten uns doch als ein Wesen anderer Art, als der Anfang einer neuen Periode erscheinen und dadurch zugleich das Ende der vorigen vergewissern.

351. **Außer dem Ganz- und Halbschluß haben wir auch noch den Trugschluß. Zeigt auch dieser das Ende einer Periode an?**

Unter den bei jenen beiden Arten von Schlüssen bemerkten Bedingungen allerdings.

Nehmen wir in folgendem Beispiele

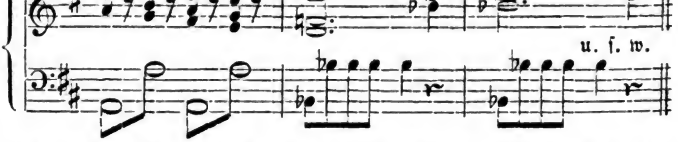

den ersten Takt als den letzten einer Periode an, so wird der Trugschluß unter 2 uns das Gefühl nicht rauben, daß hier eine neue Periode eintritt.

352. **Kann einer Periode nicht auch jede Art von Schlußform fehlen?**

Ja. Wir haben eine solche an der Auber'schen Periode gesehen. Ein zweites Beispiel folgt weiter unten.

Digitized by Google

353. **Vollendet sich die Schlußform immer am Ende der Periode?**

Nein, diese Schlußweise ist vielmehr die seltenere; weit öfter tritt der eigentliche Schlußakkord, sei es Ganz- oder Halb- oder Trugschluß, erst mit dem Anfang der nächsten Periode ein, wie an dem obigen Trugschluß von 1 zu 2 zu ersehen ist.

354. **Sind hiermit alle Kennzeichen der Periodenabscheidungen angegeben?**

Ja. Es sind keine anderen mehr denkbar. Die Periode endigt entweder: a) mit einem Ganz- oder b) mit einem Halb- oder c) mit einem Trugschluß, oder sie hat d) gar keinen harmonischen Schluß.

355. **Wie ist aber das Verhältniß zweier aufeinander folgenden Perioden hinsichtlich der melodischen Gestaltung zu bezeichnen?**

Sie sind alle auf drei Arten zurückzuführen: die folgende Periode ist nämlich entweder: 1) eine bloße Wiederholung der vorhergehenden; oder 2) eine aus thematischem Material anders gebildete, oder 3) eine aus neuem Figurenmaterial gewebte. So einfach sind die Grundzüge für die Bildungsweise der Tonstücke, und doch gradezu ewig unerschöpflich in ihrer Anwendung und Ausprägung. Wir wollen gleich als Beweis der mannigfach verschiedenen Behandlungsweise noch eine Periodengruppe von Haydn vorführen.

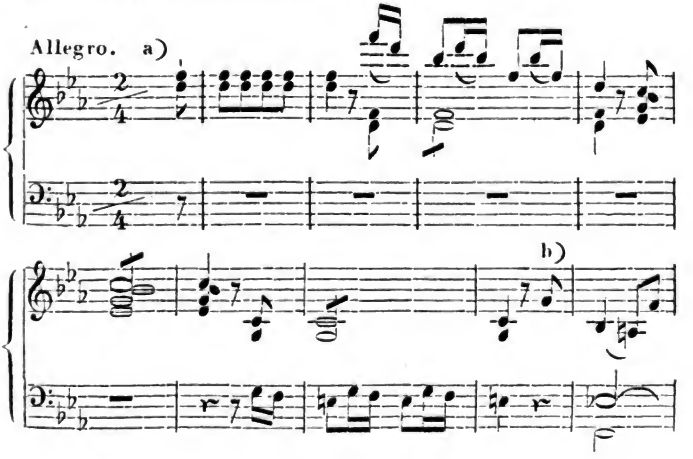

Digitized by Google

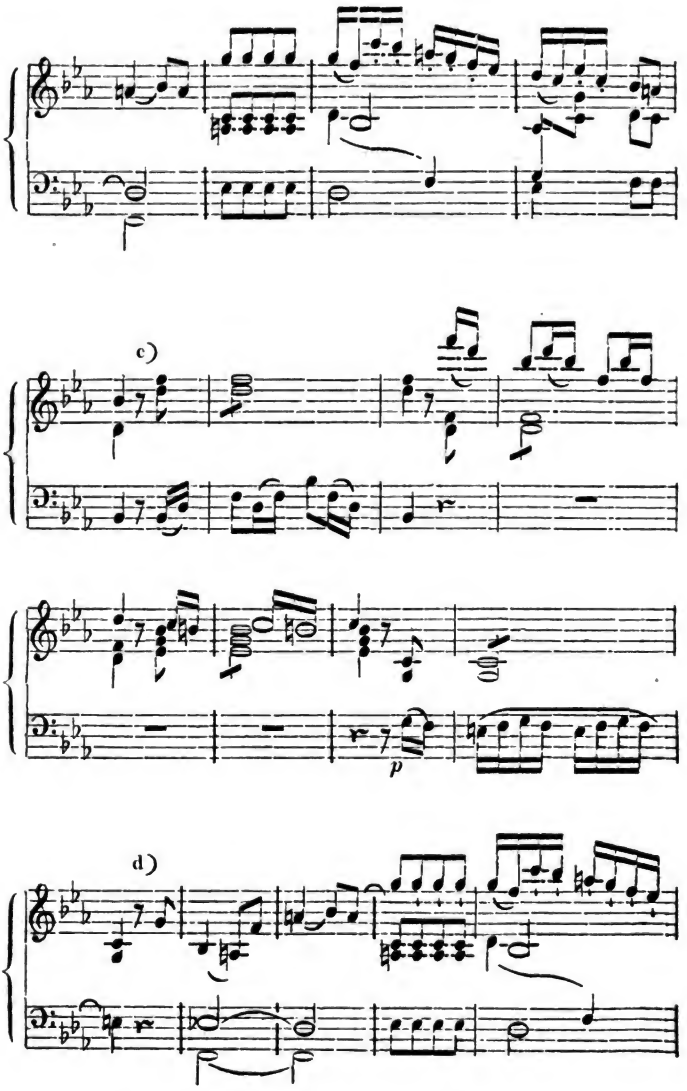

Digitized by Google

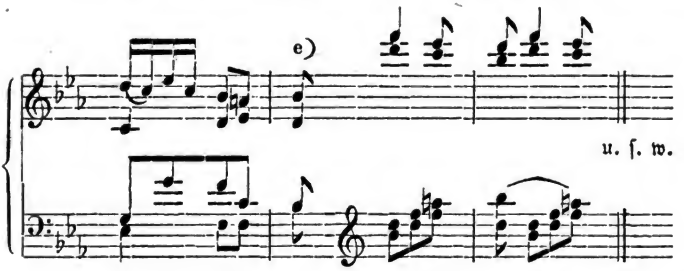

a) enthält eine einfache achttaktige Periode; b) zeigt eine einfache zu ſechs Takten verengerte. Beide bilden zuſammen eine Periodengruppe; c) enthält eine achttaktige, d) eine zu fünf Takten verengerte Periode. Beide letzteren machen wieder eine zuſammengeſetzte Periode. Alle vier zuſammen bilden die ganze aus vier einfachen Perioden zuſammengeſetzte Periodengruppe. Die Periode c) iſt die Wiederholung von a), die von d) wiederholt die von b). Die unter a) und ihre Wiederholung bei c) gehört unter die letzte der oben bemerkten Endigungsarten, ohne harmoniſchen Schluß. Die unter b) endigt in ſich mit einem vollkommenen Ganzſchluß. Bei ihrer Wiederholung unter d) tritt der Schlußakkord, die Tonika erſt mit dem Anfang der nächſten Periode ein. Der Grund iſt die Verengerung derſelben zu fünf Takten, indem ihr eigentlicher ſechſter Takt von dem Anfang der nächſten Gruppe, welche bei e) eintritt, verſchlungen wird. Die bisher angegebenen Kennzeichen von einfachen und zuſammengeſetzten Perioden und Periodengruppen wiederholen ſich nun in allen Inſtrumentalwerken, und ſind danach die ganzen Formen derſelben, ſo verſchieden ſie in ihrer Konſtruktion ſein mögen, leicht zu erklären, und von den Lernenden leicht zu erkennen.

Digitized by Google

Sechsundvierzigstes Kapitel.

Von der modulatoriſchen Führung der Perioden.

356. Was verſteht man unter modulatoriſcher Führung der Perioden?

Den Inhalt der Harmonie oder der Akkorde, welche der Melodie und dem Akkompagnement zu Grunde liegen.

357. Wie viel mögliche Arten von Modulationsführung der Perioden giebt es?

Viererlei.

358. Wie ſind ſie zu charakteriſiren?

Durch 1) leitereigene; 2) vorübergehend ausweichende; 3) bleibend ausweichende; 4) umherſchweifende.

359. Was ſind leitereigen modulirende Perioden?

Solche, die durchaus in einer angeſchlagenen Tonart bleiben, die von Anfang bis zu Ende nur dieſer bezüglichen Tonart angehörende Akkorde enthalten.

360. Was ſind vorübergehend ausweichende Perioden?

Die zwar am Anfang und am Ende der Periode derſelben Tonart angehörende Akkorde, dazwiſchen aber mehr oder weniger Harmonien aus andern Tonleitern hören laſſen.

361. Was ſind bleibend ausweichende Perioden?

Die am Ende in eine neue Tonart übergehen und am Anfang der nächſten Periode wenigſtens darin bleiben.

362. Was iſt eine umherſchweifende Periode?

Die faſt unausgeſetzt ausweichend modulirte, ſo, daß das Gefühl einer herrſchenden Tonart gar nicht aufkommt.

363. Sind das alle möglichen modulatoriſchen Erſcheinungsweiſen in den Perioden?

Alle. Es ſind keine weitern möglich. Welches Tonſtück man in dieſer Hinſicht unterſuchen mag, eine dieſer Arten wird vorhanden, eine neue aber nirgends zu finden ſein.

Digitized by Google

Siebenundvierzigstes Kapitel.

Von den Formen der Instrumentalwerke.

364. Was versteht man unter musikalischer Form?

Die Erklärung darüber ist schon am Anfang dieses Abschnittes gegeben worden. Es sei noch bemerkt, daß hier nur von den Formen der Instrumentalmusik die Rede sein wird. Die Gesangformen sind in gewisser Hinsicht freier, ihre Grundelemente bleiben aber dieselben, und bedürfen deshalb für unsere Leser keiner besonderen Lehre.

365. Wie sind die verschiedenen musikalischen Formen am leichtesten und sichersten zu begreifen?

Indem man die Grundkennzeichen derselben scharf unterscheidet, jedes deutlich bestimmt, dergestalt, daß nur ein fester Begriff darin liegt, der sich an jedem dazu gehörenden Phänomen zeigen muß, kein zweiter oder dritter Nebenbegriff aber die Erklärung schwankend und undeutlich macht. Dies wird durch unsere Lehre erreicht, deren Grundschema wir hier resumiren. Alle musikalischen Gedanken nämlich sind ihrer formellen Konstruktion nach auf folgende Elemente zurückzuführen.

1. Motivglied.
2. Motiv.
3. Abschnitt.
4. Satz.
5. Einfache Periode.
6. Zusammengesetzte Periode oder Periodengruppe.
7. Theile.
8. Ganze Form.

366. Sind mit diesem Schema die Kennzeichen aller musikalischen Formen vollständig angegeben?

In Beziehung auf ihre hauptmelodischen Erscheinungsweisen alle.

367. Kommen nicht noch andere Bestimmungen dazu?

Die viererlei modulatorischen Einrichtungen der Perioden haben wir angegeben. Die modulatorische Einrichtung der Theile und ganzen Form wird weiterhin entwickelt werden. Sodann ist noch über das Verhältniß der verschiedenen Gruppen

Digitized by Google

zu einander, sowie über die Verschiedenheiten der Formen hinsichtlich ihrer größern oder kleinern Gruppenzahl zu reden. Um alles dies klar zu machen, müssen wir erst ein längeres Notenbeispiel geben.

Quartett II von Beethoven.

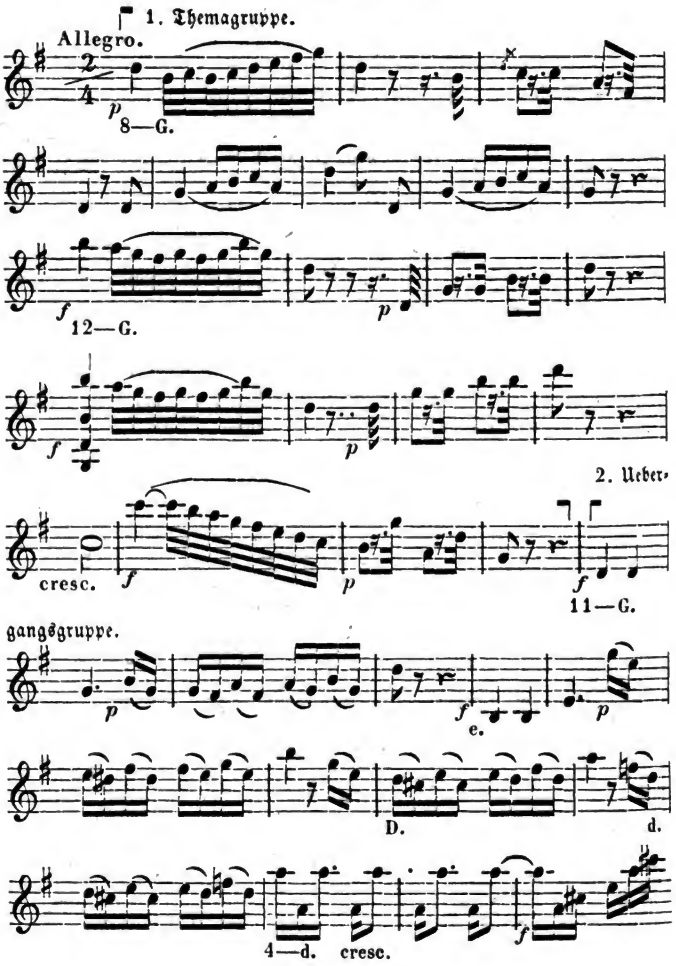

Digitized by Google

3. Gesanggruppe.

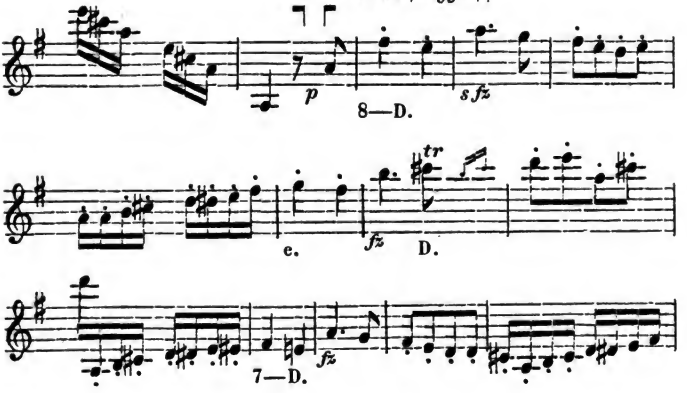

4. Schlußgruppe.

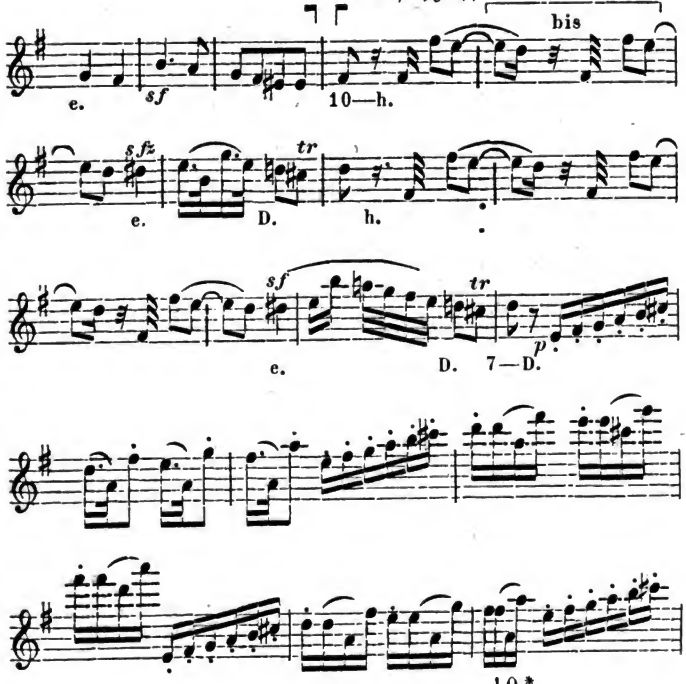

Digitized by Google

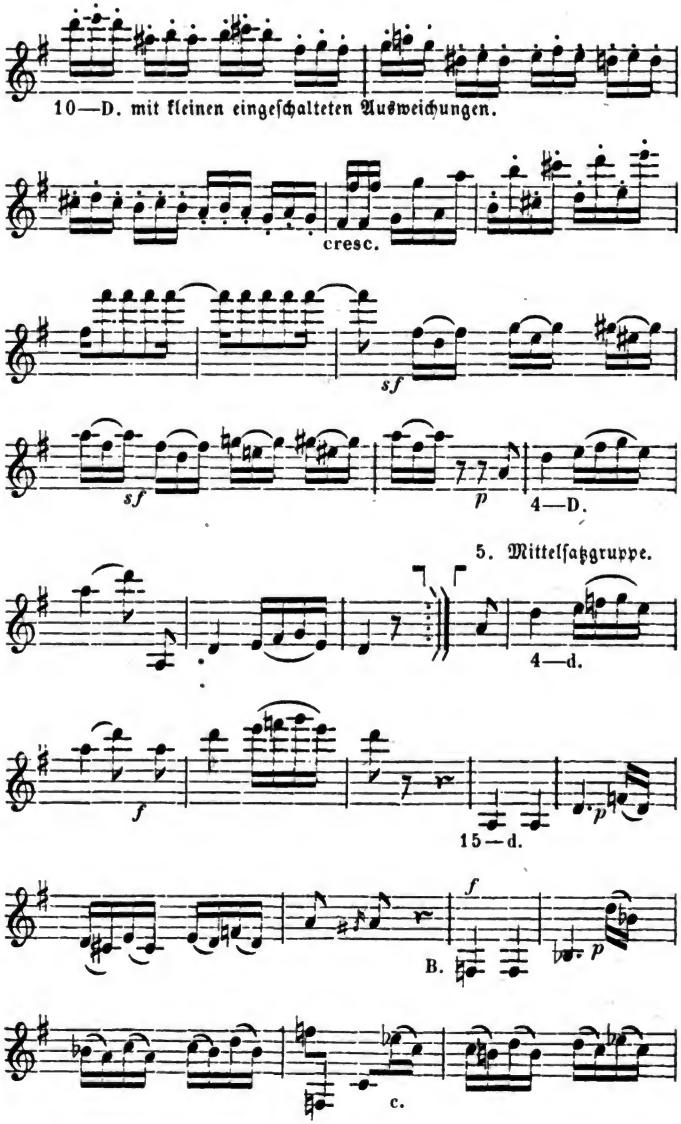

Digitized by Google

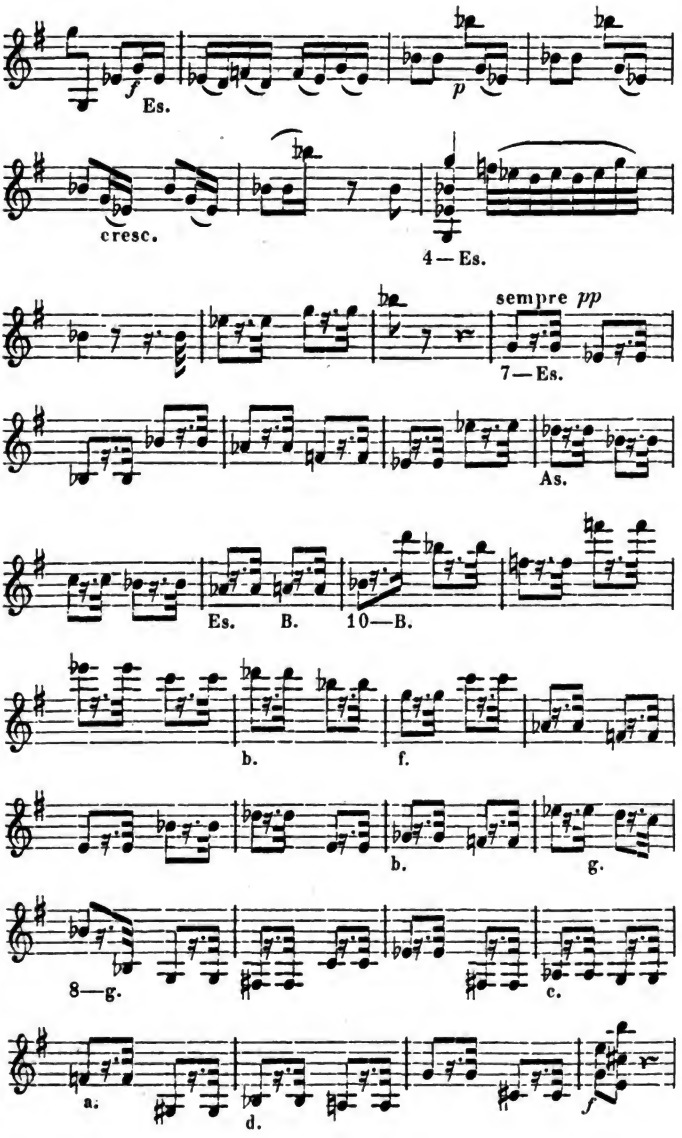

Digitized by Google

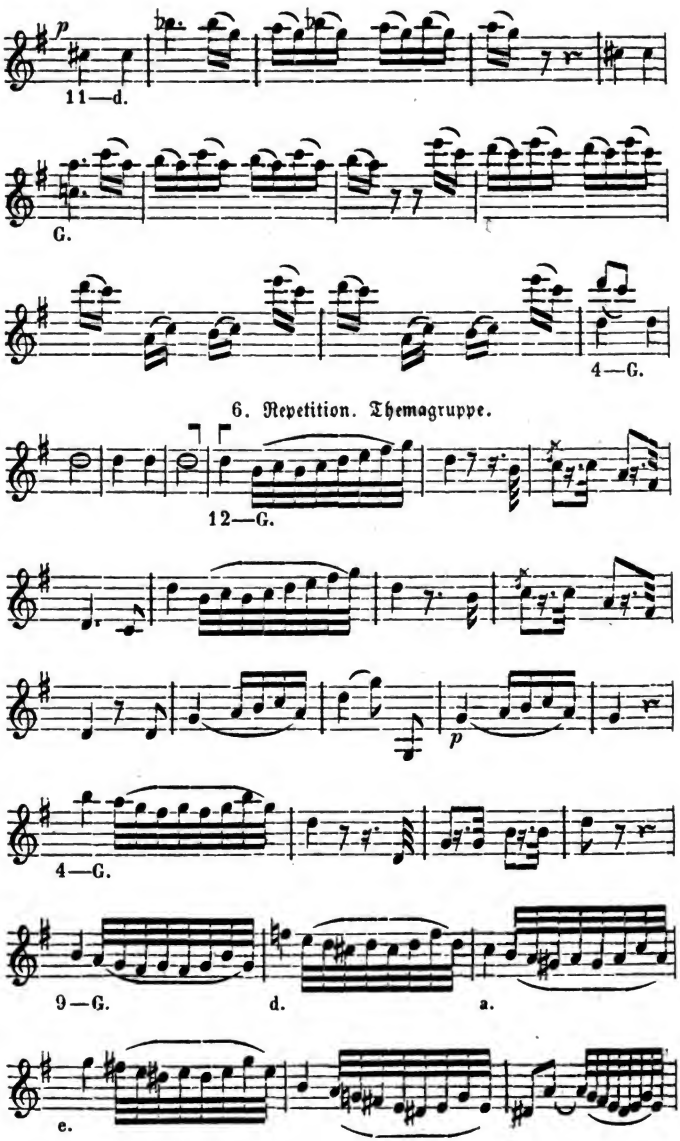

Digitized by Google

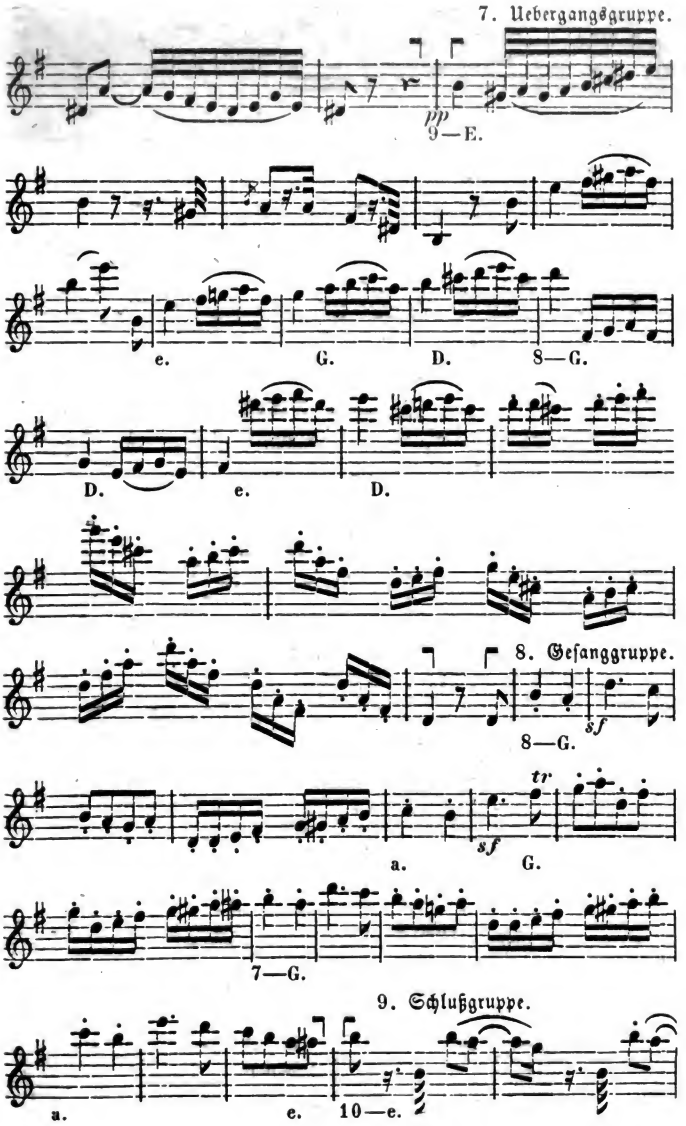

Digitized by Google

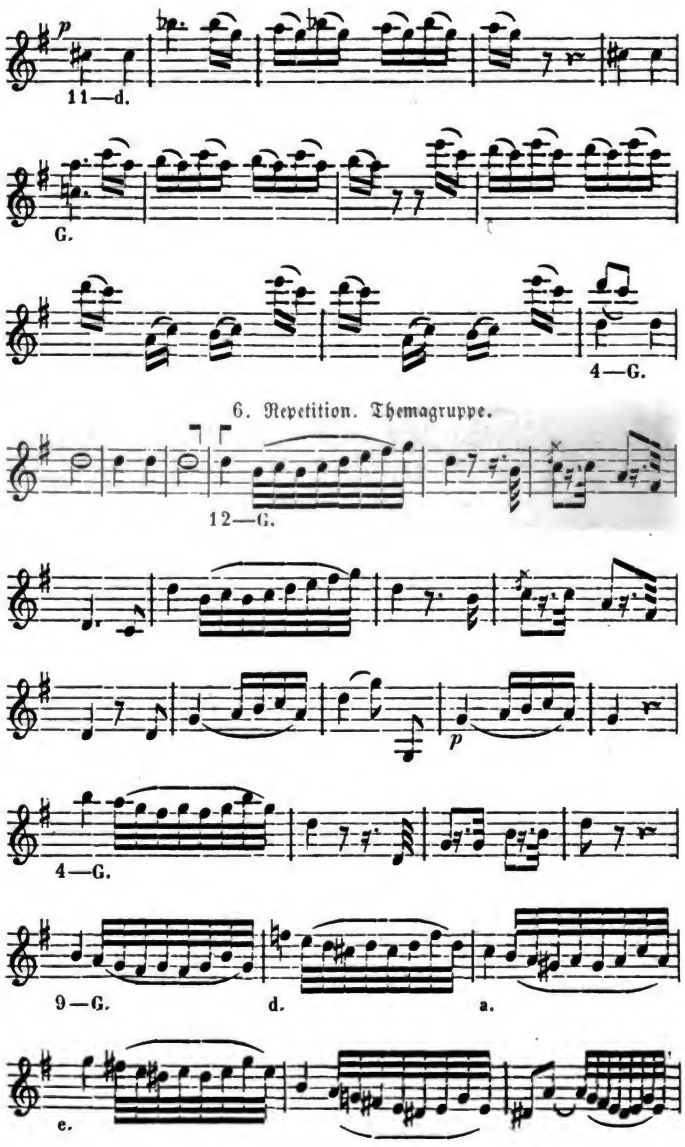

Digitized by Google

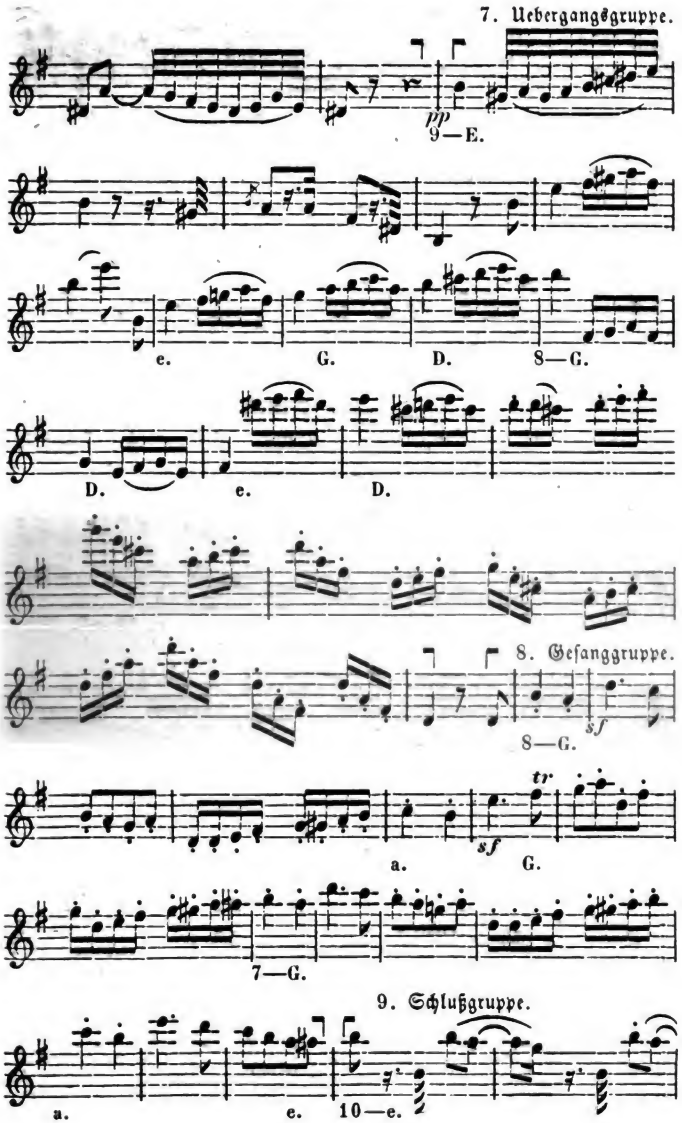

Digitized by Google

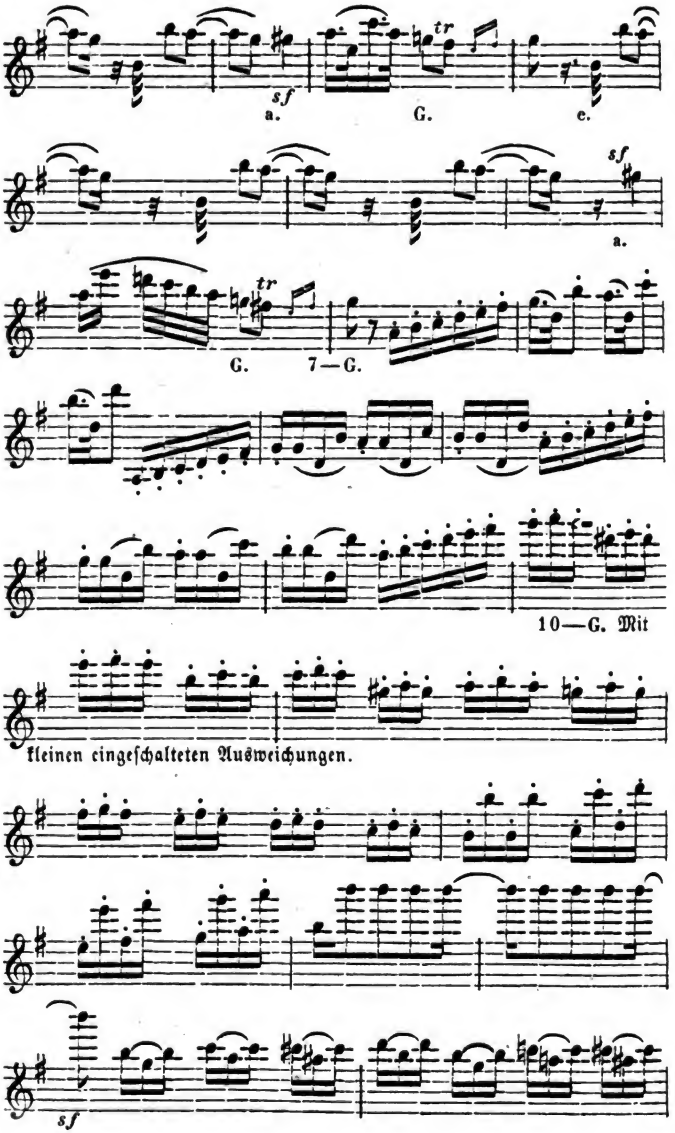

Digitized by Google

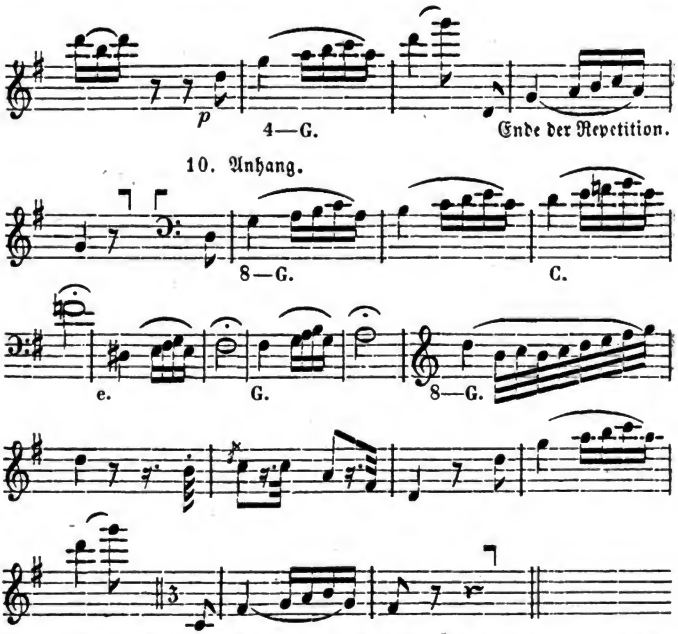

368. **Was bedeuten die Zahlen und Buchstaben unter den Linien?**

Die Zahl gibt die Takte der einfachen Perioden an, der Buchstabe die Tonart. 8—G. heißt daher: die Periode besteht aus acht Takten, und modulirt leitereigen in der Haupttonart G dur.

369. **Was bedeuten die mehrfachen Buchstaben unter der dritten Periode?**

Den Wechsel der Tonarten. G dur, e Moll, D dur, d Moll.

370. **Was bedeutet die Zahl 4 vor dem kleinen d in derselben Periode?**

Daß hier nur ein selbstständiger Satz von vier Takten auftritt. Hiernach sind alle Zahlen und Buchstaben unter den Linien zu nehmen.

371. **Was bedeuten die Zeichen ⌜ ⌝ über den Linien?**

Sie geben die Periodengruppen an, die sich aus zwei oder mehreren einfachen Perioden bilden. So schließt die erste

Digitized by Google

Gruppe zwei einfache Perioden ein, die erste von 8, die zweite von 12 Takten. Die zweite Gruppe besteht aus einer achttaktigen Periode und einem viertaktigen vollständigen Satz u. s. w.

372. **Warum heißt 1— Themagruppe?**

Weil in der ersten Gruppe der Hauptgedanke, das Hauptthema des ganzen Tonstückes auftritt.

373. **Warum heißt die Gruppe 2 Uebergangsgruppe?**

Weil in ihr der Uebergang in eine andere Tonart stattfindet.

374. **Warum heißt die dritte Abtheilung Gesanggruppe?**

Weil sie in der Regel, wenigstens bisher, in den meisten Tonwerken unsrer klassischen Meister in einfacher, melodischer Gesangweise gebildet ist.

375. **Warum heißt die vierte Abtheilung Schlußgruppe?**

Weil sie den ersten Theil des Tonstückes abschließt.

376. **Warum heißt die fünfte Abtheilung Mittelsatzgruppe?**

Weil sie gleichsam die Mitte in solchen größeren Formen einnimmt. Sie ist in gewisser Hinsicht die wichtigste und interessanteste, denn in ihr erscheinen bei unsren klassischen Meistern die schönsten thematischen Umwandlungen, die entweder alle einzelnen Perioden hindurch nur aus dem Thema oder wenigstens aus Perioden der vier ersten Gruppen (des ersten Theils) gebildet sind.

377. **Was heißt bei der Gruppe 6— Repetition? und wieder Themagruppe?**

Repetition heißt: Wiederholung. Es wird nämlich nun, nach der Mittelsatzgruppe, der ganze erste Theil mit seinen vier Gruppen in der Regel wiederholt, wie in vorstehendem Beispiel zu sehen.

378. **Was bedeutet Anhang bei dem Zeichen $\overset{10}{\Gamma}$?**

Daß hier die Repetition, die Wiederholung des ersten Theils, zu Ende, und noch eine oder einige Perioden mit thematischen Bezügen darüber hinaus zugefügt sind. Mit diesen wenigen Grundbegriffen und Zeichen kann man die ganze Form der Tonstücke in einem einfachen Schema anschaulich

Digitized by Google

machen. So ist das vorstehende Beispiel von Beethoven in folgendem Schema darzustellen.

Allegro, G dur, $^2/_4$.

Erster Theil.

1. Themagruppe.
   8—G.
   12—G.
2. Uebergangsgruppe.
   11—G—e—D—d.
   4—d.
3. Gesanggruppe.
   8—D—e—D.
   7—D—e—h.
4. Schlußgruppe.
   10—h—e—D—h—e—D.
   7—D.
   10—D. Mit kurzen eingeschalteten Ausweichungen.
   4—D.

Zweiter Theil.

5. Mittelsatzgruppe.
   4—d.
   15—d—B—c—Es.
   4—Es.
   7—Es—As—B.
   10—B—b—f—b—g.
   8—g—c—a—d.
   11—d—G.
   4—G.

Repetition.

6. Themagruppe, wiederholt.
   12—G.
   4—g.
   9—G—d—a—e.
7. Uebergangsgruppe, wiederholt.
   9—E—e—G—D.
   8—G—D—e—D.
8. Gesanggruppe, wiederholt.
   8—G—a—G.
   7—G—a—e.
9. Schlußgruppe, wiederholt.
   10—e—a—G—e—a—G.
   7—G.
   10—G. Mit kurzen eingeschalteten Ausweichungen.
   4—G.

Digitized by Google

10. Anhang. { 8—G—C—e—G. / 8—G.

Wenn man weiß, daß die Repetition die Gruppen des ersten Theils wiederholt, so kann man sich die ganze Form dieses Tonstücks für's Gedächtniß als Grundbild noch einfacher vorstellen in folgendem Schema.

Erster Theil.

1) Themagruppe;
2) Uebergangsgruppe;
3) Gesanggruppe;
4) Schlußgruppe;

Zweiter Theil.

5) Mittelsatzgruppe;
6) Repetition;
7) Anhang.

379. **Ist die einstimmige Darstellung in dem vorstehenden Beispiele der genaue Inhalt der ersten Violinstimme?**

Nein. In größeren Instrumentalwerken trägt niemals ein und dasselbe Instrument die Hauptmelodie vor; sie wird mehr oder weniger oft verschiedenen Instrumenten übertragen. So sieht die zweite Periode in der Gesanggruppe in der Partitur aus wie folgt.

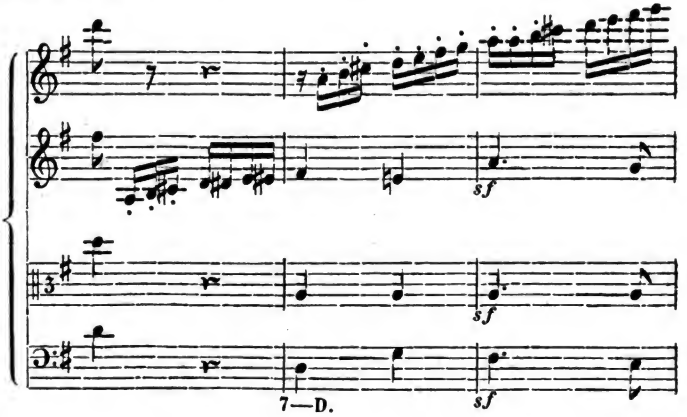

Digitized by Google

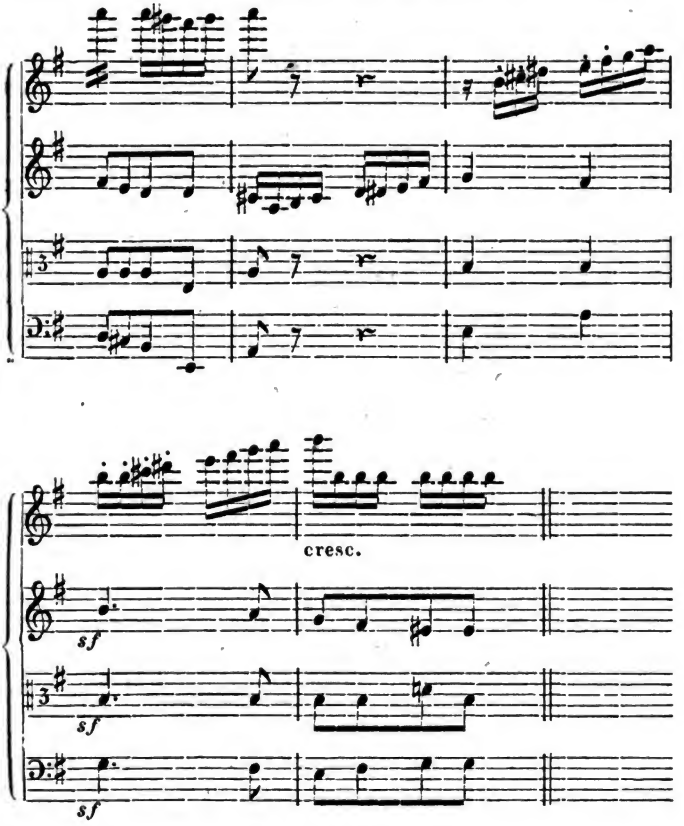

Man sieht hier, daß die Melodie, welche in der Hauptskizze angegeben, nicht in der ersten Violine liegt, sondern der zweiten Violine zugetheilt ist, die erste Stimme aber einen Gegensatz dazu bildet, was schon an sich dem Gedanken bei der Wiederholung ein neues Interesse verleiht. In dieser Stelle wird das Interesse noch dadurch erhöht, daß der Gegensatz aus der Nachahmung des ersten Motivs der zweiten Violine gesponnen ist.

Digitized by Google

380. **In der Mittelsatzgruppe haben die Perioden 7—Es, —10—B—8—9 alle nur ein und dasselbe Motiv, sind also vierundzwanzig Takte hinter einander, wenn auch mehr oder weniger tonisch verschieden, doch rhythmisch immer gleich. Das klingt doch ziemlich monoton?**

Allerdings, wenn nur eine und dieselbe Stimme diese ganze Taktreihe vortrüge und vortragen müßte. Gerade an dieser Stelle ist die Herrlichkeit der thematischen Arbeit zu erkennen, wenn man die Skizze mit der Beethoven'schen Behandlung in der Partitur vergleicht. Da aus diesem Beispiel zu ersehen ist, was aus einer scheinbar geringen Melodiezeichnung durch mannigfaltige Vertheilung an verschiedene Stimmen und neues gegensätzliches Figurenspiel dazu gemacht werden kann, so wollen wir diese drei Perioden in Partitur hersetzen. Die ganze Stelle ist durchgängig aus *einem* Urmotiv, dem dritten des Thema, gebildet, nämlich:

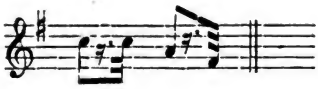

Daraus ist nun die folgende Gestaltung entstanden.

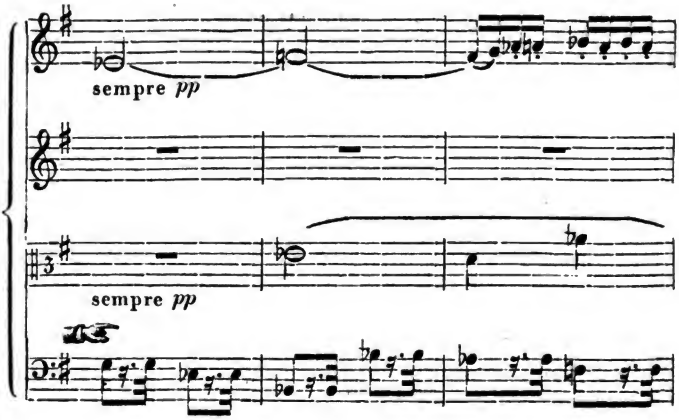

Digitized by Google

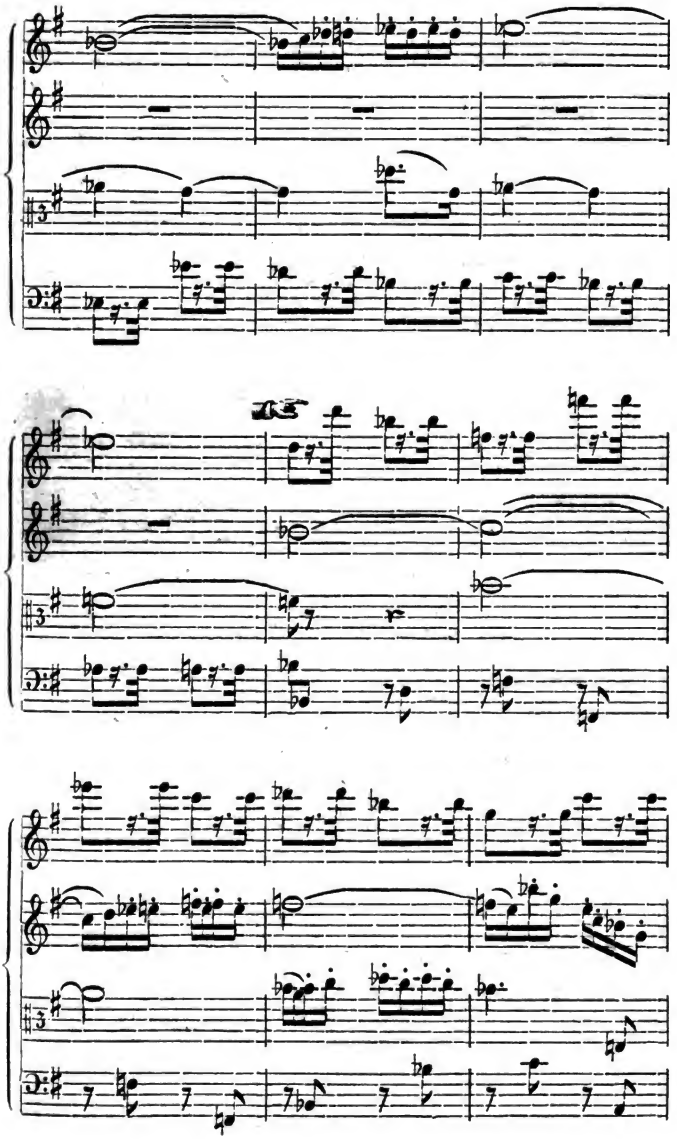

Digitized by Google

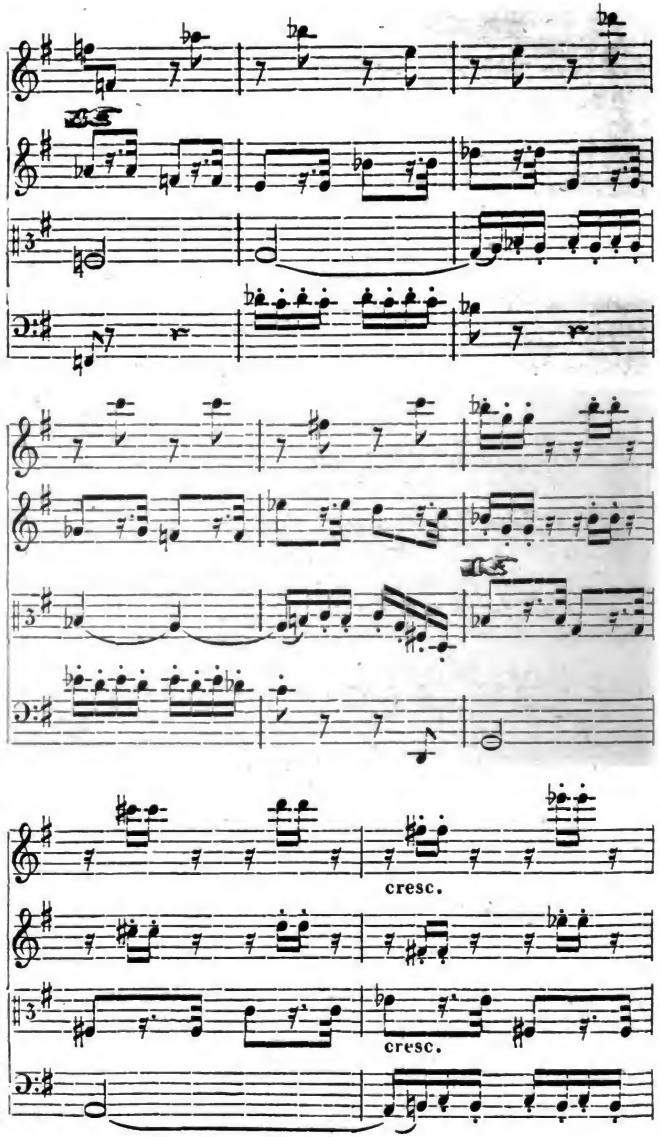

Digitized by Google

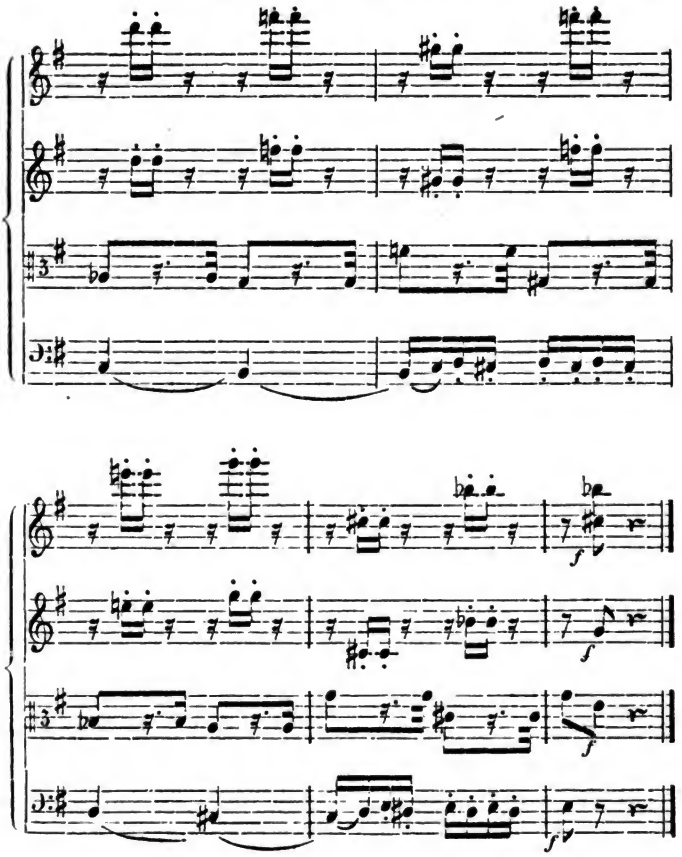

Man ſieht, wie das thematiſche Motiv zuerſt ſieben Takte hindurch dem Violoncell zugetheilt iſt; dann trägt es fünf Takte nach einander die erſte Violine vor; hier geht es fünf Takte an die zweite Violine über; zuletzt bringt es die Viola ſieben Takte.

Faßt man nun dazu den intereſſanten, ſo ſchön kontraſtirenden Hauptgegenſatz in's Auge, wie ihn zuerſt die erſte Violine vorträgt, ſo zeigt ſich, daß auch dieſer wieder durch ver-

Digitized by Google

ſchiedene Stimmen abwechſelnd geführt wird, und ſo iſt aus dem geringen thematiſchen Grundſtoffe eines Motivs durch Vertheilung deſſelben an die verſchiedenen Stimmen und durch Zuthat gegenſätzlicher Figuren dieſes bei ſtrengſter Einheit doch zugleich höchſt mannigfaltige Bild zur Erſcheinung gekommen.

381. **Die Periode 10 — D in der Schlußgruppe des erſten Theils hat hinſichtlich ihres Motivmaterials eine ſehr freie, ziemlich beziehungsloſe Konſtruktion. Erſt drei Takte mit Triolen; dann zwei Takte ſpringende Sechszehntel; dann zwei Takte Synkopen, endlich drittehalb Takte wieder Triolen. Drei dieſer Figurenarten wenigſtens haben gar keine Beziehung zu einander, ſie ſpringen gleichſam ganz willkürlich und fremdartig in die Periode hinein, weshalb ſie keine eigene, geregelte Geſammtgeſtalt ausmachen. Iſt dieſe Bildungsweiſe zu loben und zur Nachahmung zu empfehlen?**

Einſtimmig, wie in der Skizze, wäre ſie nicht zu empfehlen. Wir wiſſen aber ſchon, daß, wenn die Einheit, Symmetrie u. dergl. in einer Stimme fehlt, ſie von anderen hergeſtellt werden kann. So iſt auch in genannter Periode die Einheit durch Feſthalten eines Motivs in den Stimmen bewirkt worden, nämlich:

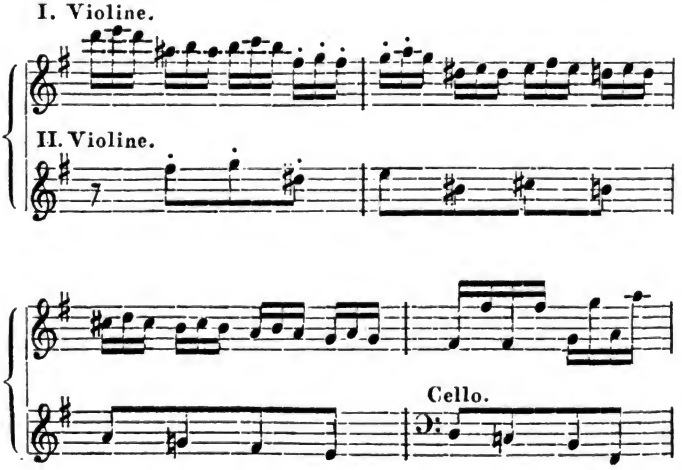

Digitized by Google

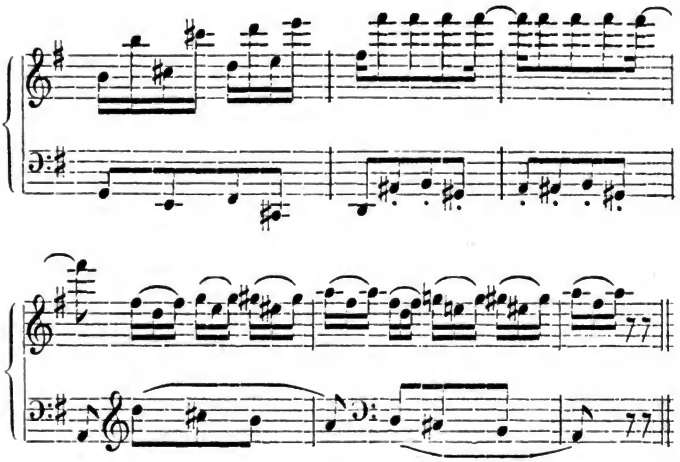

Durch das fortgesetzte Achtelmotiv in den Nebenstimmen ist dem Verlangen des Geistes nach Einheit der künstlerischen Gestaltung genug gethan. — Bei sorgfältigem Durchblick mancher solcher Bildungen findet man nicht selten noch feinere Nebenbezüge. So ist z. B. eben das Achtelmotiv in vorstehender Periode gewissermaßen ein thematisches, das zwar nicht in der Hauptstimme, aber in der Viola, im fünften Takte, wenn nicht tonisch, doch rhythmisch, ganz gleich, schon auftrat, nämlich:

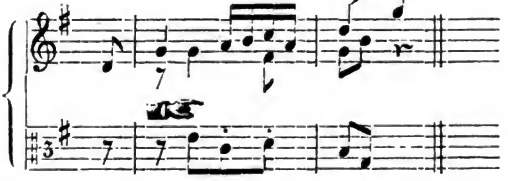

382. **Sind solche thematische Bezüge nicht zu versteckt, um von dem Hörer erkannt werden zu können?**

Vielleicht. Doch wirken sie, wenn auch unbewußt dem Hörer, mit auf seine Empfindung ein. Jedenfalls ist es nützlich, wenn der Lernende auch diesen Punkt mit bei seinen

Digitized by Google

Studien in's Auge faßt. Denn wenn vielleicht Beethoven selbst bei der obigen Periode nicht an den thematischen Bezug gedacht hat, so hat er und die anderen großen Meister die Maxime doch sicher im Bewußtsein getragen, und bei manchen Gelegenheiten wirklich und mit Absicht ausgeübt.

383. Ist die an dem Beethoven'schen Quartettsatze aufgezeigte Form die Form aller Instrumentalstücke?

Nein. Die musikalischen Formen sind sehr verschieden. Aber sie lassen sich doch alle, trotz ihrer großen Verschiedenheiten, auf wenige Grundzüge zurückführen. Am leichtesten sind sie darzustellen, wenn man von dem Streichquartett ausgeht. Dies enthält in der Regel nach dem Gebrauch unserer größten Instrumentalkomponisten vier in Charakter und Form von einander verschiedene Sätze, nämlich:

Erster Satz. Allegro. Form, wie sie S. 146 ff. in Noten und S. 155 in dem Gruppenschema angegeben ist. Zuweilen geht dem Allegro ein kleines Andante, Adagio, Largo als Einleitung voraus.

Zweiter Satz. Andante, Adagio.— Hat mehrere Formenarten, nämlich:

a) Dieselbe Form, wie das erste Allegro, und zwar,

1) auch mit Wiederholungszeichen des ersten Theiles; oder:

2) ohne Wiederholungszeichen, in einem Flusse fortlaufend.

In diesem Andante- oder Adagiosatz werden die Gruppen in der Regel kürzer gehalten; eine etwas verlängerte Periode vertritt zuweilen die Gruppe, ein selbständiger Satz wol auch zuweilen eine einfache Periode.

b) Als Variation über ein Thema von zwei Klausen. Auch ohne diese Wiederholungszeichen, und mit einer zweiten mehrmals dazwischen erscheinenden in anderem Charakter gehaltenen Melodie. Das schönste Stück der Art ist das abwechselnd in A moll und A dur gehaltene Andante der A dur-Sinfonie von Beethoven.

Dritter Satz. Scherzo, früher Menuett. Besteht aus zweimal zwei Theilen; die beiden ersten Theile heißen

Digitized by Google

Scherzo, oder Menuett, die beiden letzten Trio. Sie sind in Charakter und Tonart verschieden.

Hier zeigt sich nun, da wir von den umfangreichsten, ausgedehntesten Formen ausgehen, die Vermannigfaltigungsfähigkeit derselben durch Verkürzungen und Auslassungen ganzer Gruppen. Die möglichst kleinste, knappste Form der Menuett ist an der Schumann'schen Kinderscene S. 115 gezeigt worden. Anstatt der vier großen Gruppen des ersten Theiles, der ausgedehnten Mittelsatzgruppe, der vollständigen Repetition des ganzen ersten Theiles und des Anhangs besteht das ganze Schema jener Kinderscene aus:

Erster Theil. 1) Themaperiode — 8 — G.
2) Mittelsatzgruppe — 6 — kurze Ausweichung.
3) Repetition — 8 — G.

Es fehlen im ersten Theile die Uebergangs-, Gesangs- und Schlußgruppe; statt der zahlreichen Perioden, welche die Mittelsatzgruppe bilden, erscheint nur eine einfache zu sechs Takten verkürzte Periode, die ganze Repetition besteht aus der Wiederholung der Themaperiode, der Anhang ist ebenfalls weggelassen.

Denkt man sich nun das Trio genau in derselben Konstruktion, nur in einer nächstverwandten Dur- oder Molltonart, und in einem andern Charakter gehalten, so stellt sich, wie bemerkt, die möglichst kürzeste Instrumentalform dar. Meist sind jedoch die Menuetten und ihre Trio's nicht so kurz gehalten, ja die Scherzo's vieler Beethoven'schen Quartette, Sinfonien u. s. w. erscheinen in sehr ausgedehnter Form; namentlich sind die Mittelsatzgruppen der Scherzo's und Trio's sehr lang ausgesponnen. Indessen, kurz oder lang, mehr oder weniger Gruppen gebracht oder weggelassen, die Konstruktion zu erkennen, wird dem Lernenden nach den angegebenen Grundkennzeichen keine Schwierigkeit mehr bereiten.

Vierter Satz. a) Finale. Als solches hat es genau dieselbe Form wie der erste Satz.

b) Rondo. Diese Form unterscheidet sich von dem Finale dadurch, daß der erste Theil nicht wiederholt wird, und

Digitized by Google

nach der Schlußgruppe und vor der Mittelsatzgruppe, also zwischen beide eingeschoben, die Themagruppe erst wieder erscheint. Sein Konstruktionsschema ist also das folgende:

Erster Theil, ohne Wiederholungszeichen.

1) Themagruppe. Bleibt im Hauptton.
2) Uebergangsgruppe. Modulirt, wenn das Stück in Dur ist, nach der Dominante, wenn in Moll, nach der kleinen Oberterz.
3) Gesangsgruppe. Dominante (in Dur), kleine Oberterz in Moll).
4) Schlußgruppe. Modulation wie die vorhergehende.
5) Themagruppe.

Zweiter Theil.

6) Mittelsatzgruppe. Modulirt in entferntere Tonarten.

Repetition.

7) Themagruppe.
8) Uebergangsgruppe.
9) Gesangsgruppe.
10) Schlußgruppe.
11) Anhangsgruppe.

} Bleiben alle im Hauptton, doch mit mannigfaltigen kürzeren und längeren vorübergehenden Ausweichungen.

384. **Welche Form hat die Sinfonie?**

Dieselbe wie das Quartett. Vier Sätze, und jeder Satz die dort angegebene Konstruktion.

385. **Welche Form hat die Ouvertüre?**

Sie besteht nur aus einem Satz, und hat in ihrer regelmäßigen Gestalt dieselbe Konstruktion, wie der erste Satz des Quartetts oder der Sinfonie. — In neuerer Zeit ist man mehrfach abgewichen. Die Italiener und Franzosen lassen gewöhnlich die schönste, die thematische Mittelsatzgruppe, weg. Auch ist überhaupt bei ihnen wenig oder nichts von eigentlicher thematischer Arbeit zu spüren. Noch freier behandeln manche Franzosen, Herold z. B. in „Zampa" die Form, nämlich potpourriartig, indem sie zwar die Hauptgruppen bringen, aber dieselben nur mit einzelnen Gedanken, aus der Oper, meist ohne allen logischen Zusammenhang, ausfüllen. Zwar haben auch

Digitized by Google

einige deutsche Meister, C. M. v. Weber z. B., Ouvertüren in dieser leichtern Form gebracht, aber doch mit mehr logischem Sinn. Immerhin bleibt diese Form der Ouvertüre eine untergeordnete.

386. **Sind hiermit die Grundformen der Instrumentalwerke erschöpft?**

Die Züge zu den Grundformen, ja. Sinfonien, Oktetts, Septetts bis zum Duett sind alle mehr oder weniger gleich mit der Quartettform. Konzerte, überhaupt Virtuosenstücke haben mancherlei freiere, von jenen strengeren Formen abweichende Konstruktionen, die aber alle nach den bisher vorgetragenen Lehren keiner besondern Erklärung bedürfen*).

Achtundvierzigstes Kapitel.

Einige Einwürfe gegen diese Formenlehre.

387. **Ist die Beschränkung des Begriffs „Motiv" auf den Inhalt eines Taktes überall durchführbar?**

Ueberall.

388. **Besteht der folgende Anfang des Beethoven'schen F dur-Quartetts wirklich aus zwei Motiven?**

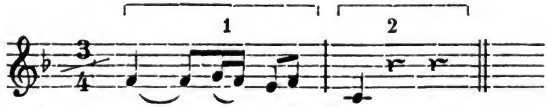

Gewiß.

389. **Das zweite ist so unbedeutend, nichtssagend — sollte es wirklich als Motiv für sich Geltung haben können?**

Wenn es in der Praxis ein Tonstück gäbe, das nur aus einem Takte bestünde, so wäre dieses einzelne C mit den

*) Wer alle älteren und neueren Instrumental- und Vokalformen, auch mit Bezug auf ästhetischen Inhalt und Charakter kennen lernen will, findet ihre Erklärung in einem für dieses Bedürfniß recht zweckmäßig abgefaßten Werkchen unter dem Titel: Die Hauptformen der Musik. Populär dargestellt von Ferdinand Gleich. Leipzig, Verlag v. C. F. Kahnt.

Digitized by Google

zwei folgenden Viertelpauſen nicht allein unbedeutend und nichtsſagend, es wäre gradezu lächerlich. Aber ein ſolches Tonſtück gibt es nicht. Für den echten und beſonders in der thematiſchen Arbeit bewanderten Komponiſten gibt es ſchlechthin keinen unbedeutenden Takt. Was ſollten denn in folgender doch wol auch brauchbaren Geſtalt

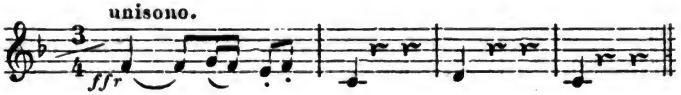

die beiden letzten Takte, der dritte und vierte, ſein? Auch keine Motive? Hier alſo erſt die vier Takte zuſammen genommen ein Motiv bilden? Oder wie müßte dann folgender mögliche Anfang eines Tonſtücks

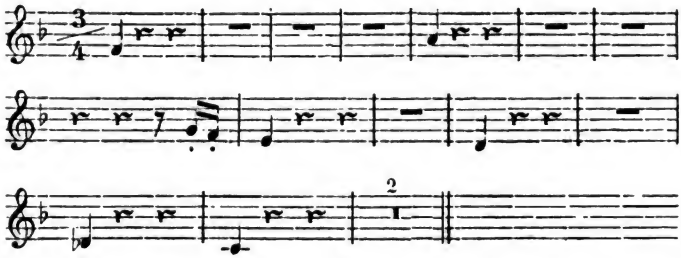

erklärt werden? Alle ſechszehn Takte als ein Motiv? Man hat allerdings vor meiner Lehre das Wort „Motiv" in dieſem dehnbaren Sinne gebraucht, aber dadurch auch den Begriff ganz unbeſtimmt gemacht. Wenn wir von einem Tonſtück, das wir nicht kennen, erzählen hören oder leſen, „es fängt mit einem intereſſanten Motiv an", was für eine Vorſtellung können wir uns dabei machen? iſt es ein ein-, zwei-, drei-, viertaktiger Gedanke u. ſ. w.? Bei der Beſchränkung des Wortes in meinem Sinn wiſſen wir wenigſtens auf das Beſtimmteſte, daß von einem Takte die Rede iſt.

390. **Fühlt man nicht bei dem erſten Beethoven'ſchen Motiv das Unfertige, und daß zum Abſchluſſe noch etwas Nachfolgendes nöthig iſt?**

Wenn das Beethoven gefühlt und geglaubt hätte, ſo wäre

Digitized by Google

uns eine sehr interessante thematische Gestaltung in seinem Quartett verloren gewesen, nämlich:

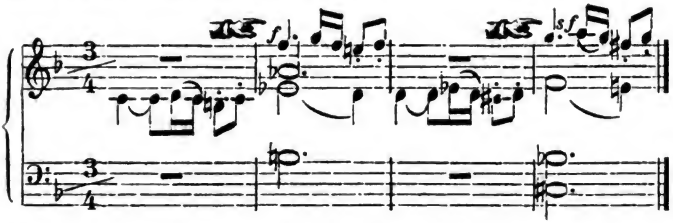

Hier erscheint das Motiv im zweiten und vierten Takte wirklich getrennt, auf sich allein beschränkt, und das Gefühl hat nichts dagegen einzuwenden. Welchen Vortheil aber außer der Bestimmtheit dieser feste Begriff des Motivs auch noch in Bezug auf die Erfindung und die thematische Arbeit hat, leuchtet wol schon aus den wenigen in diesem Werkchen gegebenen Beispielen ein, und ist in den Tonstücken der großen Meister an unzähligen Fällen weiter zu erkennen. Diese Einwürfe schlagen meine Bestimmung des Begriffs nicht. Denn dieser ist nicht von mir erfunden, sondern aus der Praxis der Meister geschöpft.

391. **Ist die zu sechs Takten verkürzte, und bis zu dreizehn Takten verlängerte einfache Periode nicht mehrdeutig?**

Es können allerdings dreizehn Takte auch als die Verbindung einer achttaktigen Periode und eines verlängerten Satzes vorkommen, oder zwölf Takte als eine achttaktige Periode und ein viertaktiger selbstständiger Satz; sie werden sich aber dann immer dem Gefühl als eine Zweiheit darstellen, entweder durch bemerkbare Ruhepunkte, oder durch verschiedene Modelle, oder durch beide Unterscheidungsmerkmale zugleich.

392. **Wodurch ist die Benennung der Gruppen zu rechtfertigen?**

Durch das Bedürfniß der Schüler. Daß man diesen alle Erscheinungen in der Praxis auf die möglichst kürzeste und unzweideutigste Weise erklären müsse, ist ein Grundsatz, der sich von selbst versteht. Als ich zu unterrichten begann, entdeckte ich mit Erstaunen, wie wenig dieser Grundsatz noch in

Digitized by Google

Bezug auf die Formenlehre berücksichtigt war, in welchem Dunkel dieselbe noch lag. Eine bessere zu finden, wurde mein eifrigstes Streben. Ich suchte zunächst die Punkte in den Musterwerken auf, die in allen konsequent wiederkehrten, und kam bald zu der Ueberzeugung, daß die Meister gar bestimmte Begriffe über die Formen gehabt haben müssen, sonst hätten sie nicht so sicher und übereinstimmend dieselben Maximen ausüben können. Ich glaube in ihre geistige Werkstatt eingedrungen zu sein, ihre Bildungsmaximen nach und nach entdeckt und zur klaren Anschauung gebracht zu haben. Sie sind, wie gesagt, nicht von mir erfunden worden, und ich kann also auch auf kein anderes Verdienst dabei Anspruch machen, als sie ihnen abgelauscht und hoffentlich verständlich vorgetragen zu haben.

Daß in den großen Instrumentalformen gewöhnlich mehrere Perioden in einem gewissen unmittelbaren Verhältniß zu einander stehen, zusammengehören, und also als größere Abtheilungen, als Gruppen sich auffassen lassen, war eben nicht schwer zu erkennen, und daß sie sich durch diese oder jene Besonderheit von einander unterschieden, lag auch nahe.

Die erste Gruppe enthält den Gedanken, der in dem ganzen Satze am öftersten, zuweilen in treuer Wiederholung, meistens aber in den mannigfaltigsten Umwandlungen wieder erscheint, mit anderm Wort, das Thema. Was war natürlicher, als daß man sie als Themagruppe bezeichnete?

393. **Aber eben gleich diese erste Gruppe erscheint in den Tonstücken in so mannigfaltiger Konstruktion, daß bei ihr schon oft die Frage entstehen kann: wo endigt diese Gruppe, und wo fängt die nächste an?**

Ich finde keine Unsicherheit dabei. Als Grundformel kann man aufstellen, daß die Themagruppe aus zwei einfachen Perioden besteht, deren erste von der zweiten wiederholt wird. Die erste ist die Modellperiode für die zweite. Das Modell kann auch zweimal wiederholt werden, also eine Gruppe von drei Perioden bilden, wobei Erweiterungen oder Verkürzungen gewöhnlich vorkommen, um die zu starre Symmetrie zu vermeiden, so wie auch im Akkompagnement, der Klangfarbe, Veränderungen hinzutreten. Es zeigen sich ferner, obwol schon

Digitized by Google

ſeltener, Themagruppen von vier Perioden, wo zwei und zwei Perioden verſchiedene Melodien haben, und ſo gleichſam ein Doppelthema bilden. In langſamen Sätzen, Adagio's, Largo's, tritt das Hauptthema auch wol nur mit einer einfachen Periode auf. Dies alles iſt immer unter den einfachen Hauptbegriff: Themagruppe zu bringen. Es kommen dazu noch andere Erkennungsmomente, die Modulation, und der Schluß.

394. **Inwiefern zeigt die Modulation und der Schluß die Themagruppe an?**

Dadurch, daß ſie im Ganzen im Hauptton bleibt und ſchließt. Es können zwar innerhalb der Perioden dieſer Gruppe vorübergehende Ausweichungen ſtattfinden, aber die Haupttonart bleibt immer vorherrſchend und die letzte Periode wenigſtens ſchließt im Hauptton. In vielen Fällen wird das Ende der Themagruppe auch durch neuen Figureninhalt der folgenden Uebergangsgruppe angekündigt, wie z. B. in der Skizze des Beethoven'ſchen Quartetts S. 146 ff. zu ſehen. Niemand wird den Gedanken der zweiten Gruppe noch als zur erſten gehörend empfinden.

395. **Dieſes Merkmal iſt aber nicht allen Uebergangsgruppen eigen. In dem erſten Satz des F dur-Quartetts von Beethoven, deſſen Themaanfang S. 167 ſteht, fängt die Uebergangsgruppe mit einer thematiſchen Periode an.**

2. Uebergangsgruppe.

Periode 1. Thematiſch.

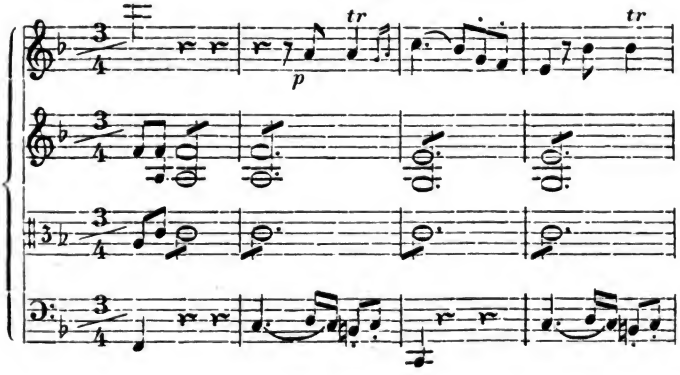

Digitized by Google

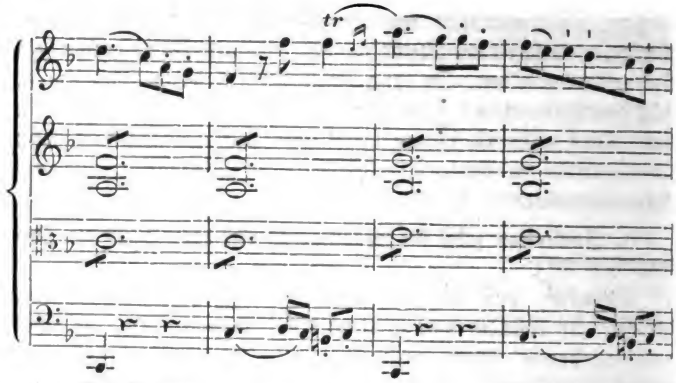

Satz 2. neu.

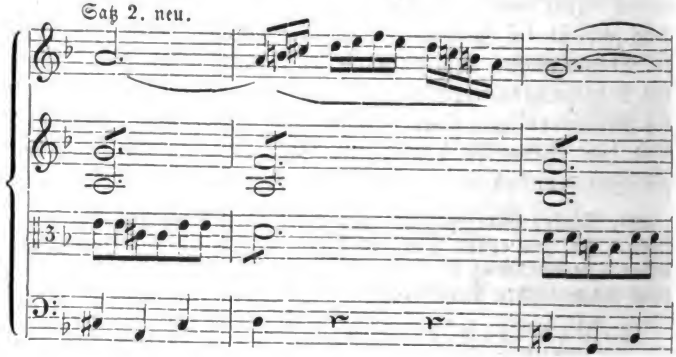

Periode 3. thematiſch.

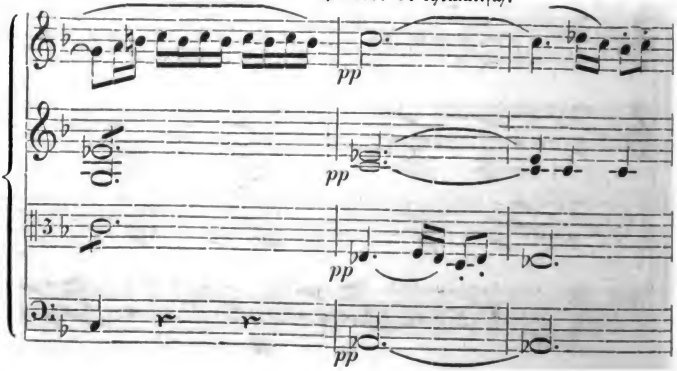

Digitized by Google

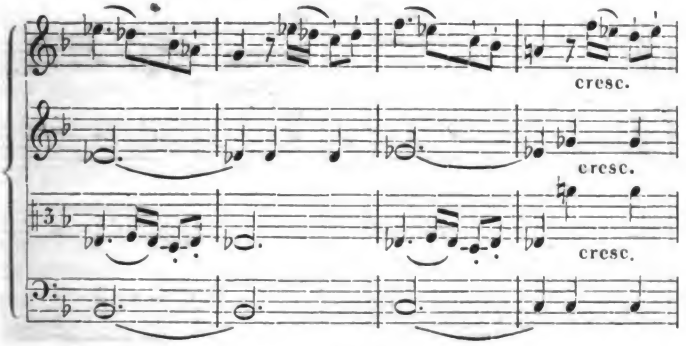

Periode 4. neu.

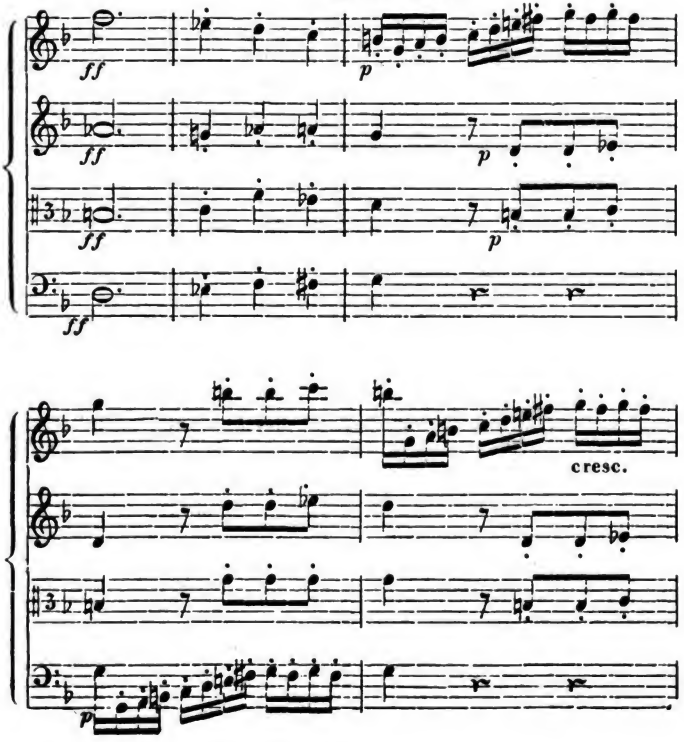

Digitized by Google

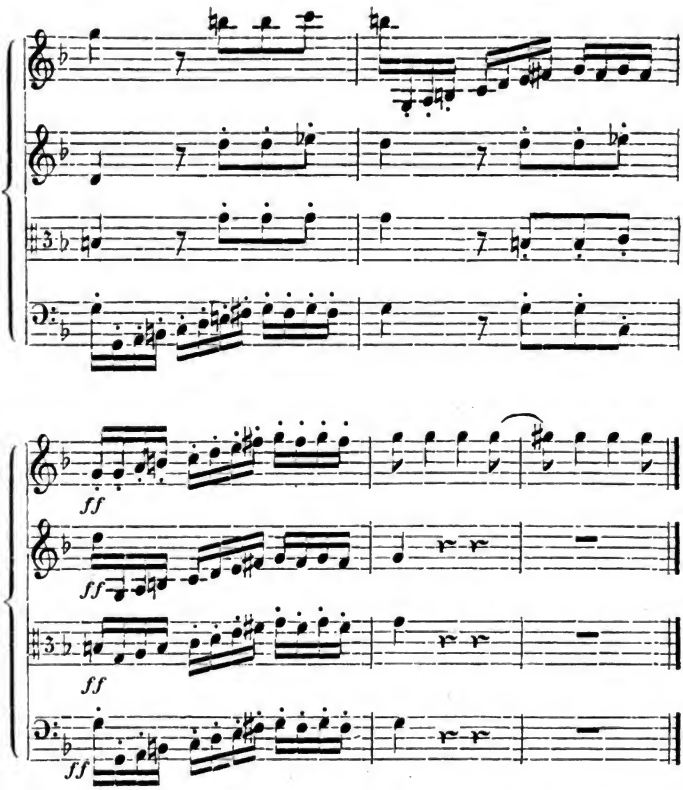

396. **Hier ist also eine thematische Periode, und sie bleibt auch noch im Haupttone — warum soll sie nicht auch noch zur Themagruppe gehören?**

Aus folgenden Gründen. Das Themamotiv tritt zwar in dem Cello wieder auf, aber gewiß nicht als nochmalige Wiederholung der Themaperiode. Dies wird dem Hörer durch die neue selbstständige Melodie der Oberstimme, wie nicht weniger durch das verschiedene Akkompagnement bemerklich gemacht. Durch alle diese Momente entsteht eine bedeutend verschiedene Charakternüance, die sich nicht als Fortsetzung der vorigen Empfindung, sondern als Anfang einer andern gerirt. Auch tritt

nun ein selbstständiger Satz auf, der gleich ausweichend modulirt, und als Anfang einer neuen Gruppe nicht gelten kann, da er weder früher noch später durch Wiederholung eine besondere Beziehung hat. Dagegen sagt uns die dritte Periode, welche wieder thematisch behandelt ist, und in der Oberstimme wieder an die Gegenmelodie in der ersten Stimme erinnert, daß diese beiden thematischen Perioden den Hauptkern dieser Gruppe bilden, und der vorhergehende selbstständige neue Satz, sowie die vierte, wieder aus neuem Motivmaterial gesponnene Periode Nebengedanken sind. Daß die beiden Perioden der Gesangsgruppe in demselben Quartett, wovon die zweite die erste wiederholt, zusammengehören, ist nicht zu verkennen, und dann ist auch die periodenreichere Schlußgruppe keiner mehrdeutigen Auslegung fähig. Der Anfang der Mittelsatzgruppe ist durch den vollständigen Schluß des ersten Theiles gekennzeichnet, so wie das Ende derselben durch den Anfang der Repetition. Und von da an wiederholen sich die Gruppen des ersten Theiles, die alle gleich wieder zu erkennen sind, so mancherlei Veränderungen auch in melodischer und modulatorischer Hinsicht darin vorkommen mögen. Wo endlich ein Anhang noch auftritt, ist er natürlich durch das Ende der Repetition deutlich gemacht. Hat man sich dieses Hauptbild oder Grundschema fest eingeprägt, so wird man nach einiger Uebung mit Freude ersehen, daß alle musikalischen Formen, groß oder klein, und so große einzelne Verschiedenheiten darin auftreten, doch immer nach jenem Grundbilde leicht und sicher zu erkennen und zu fassen sind.

397. **Wie vielerlei verschiedene Gruppenarten hinsichtlich thematischer und nichtthematischer Perioden gibt es?**

Es sind deren nur drei verschiedene möglich, nämlich:

a) Gruppen, mit nur thematischen Perioden.
b) Gruppen mit lauter neuen Perioden, und
c) Gruppen, die theils aus thematischen, theils aus neuen Perioden gebildet sind.

Nach der einen, oder andern, oder dritten Art sind alle Gruppen konstruirt, eine weitere Art ist nicht möglich.

Digitized by Google

III. Abtheilung.

Winke zur Uebung in der Kunst des reinen Satzes.

Neunundvierzigstes Kapitel.

Einleitung.

398. **Was soll hier gelehrt werden?**

Wie man die in den beiden vorangegangenen Abschnitten vorgetragenen theoretischen Regeln in praktische Ausübung bringen, oder mit anderen Worten, wie man komponiren lernen kann.

399. **Wie lauten die Regeln dazu?**

Sie sind bereits im elften Kapitel des ersten Abschnittes angegeben, welches „von der Verbindung der Akkorde" u. s. w. handelt, S. 21—23. Dort ist gelehrt, nach welchen Gesetzen die Intervalle eines Akkordes zu den Intervallen des nächsten fortschreiten sollen. Genanntes Kapitel lese man also vorerst wieder durch.

400. **Die daselbst gegebenen Regeln sind allerdings sehr einfach; genügen sie aber zur Erklärung aller musikalischen Tonphänomene?**

Zur Erklärung der allermeisten. Es kommen allerdings auch freiere Fortschreitungsweisen der Akkordintervalle vor. Diese wollen wir zunächst noch betrachten.

Digitized by Google

Fünfzigstes Kapitel.

Freiere Fortschreitungen durch abwechselnden Gebrauch enger und zerstreuter Harmonie.

401. **Wie werden diese bewirkt?**

Indem man auf *demselben* Akkorde aus enger in weite Lage übergeht, oder umgekehrt.

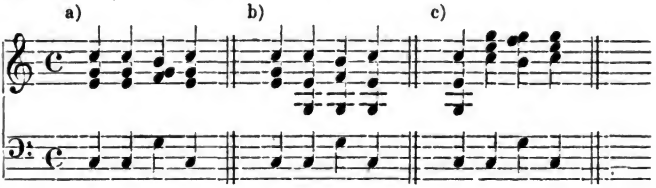

Unter a) haben die drei oberen Stimmen enge Lage. Unter b) wird von dem ersten Viertel zu dem zweiten, auf demselben Akkorde, in eine weite Lage (zerstreute Harmonie) gesprungen, und dann, weil Akkordwechsel eintritt, nach den ersten Regeln weiter geschritten; unter c) springt das erste Viertel umgekehrt zu dem zweiten aus einer weiten Lage in eine enge. Merkt man sich, daß die Sprünge der Intervalle *auf demselben Akkorde* gar keiner Beschränkung unterliegen, sondern auf alle möglichen Weisen angebracht werden dürfen, so ist ersichtlich, daß die melodische Fortschreitung der Stimmen dadurch schon viel freier wird, als wenn immer in *einer* angeschlagenen Lage fortgefahren werden müßte.

402. **Ist dies die einzige freiere Fortschreitungsweise?**

Nein; es gibt eine zweite, noch freiere. Die Intervalle springen nämlich zuweilen nicht nur auf demselben Akkorde in andere Lagen, sondern, mit gewissen Rücksichtnahmen, auch *von einem Akkorde zu einem andern*.

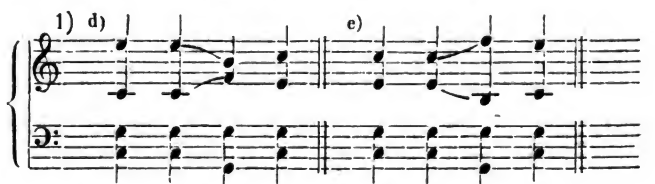

Digitized by Google

Der strengen Regel nach sollten die zweiten Viertel zu den dritten unter d) und e) fortschreiten wie hier:

2)

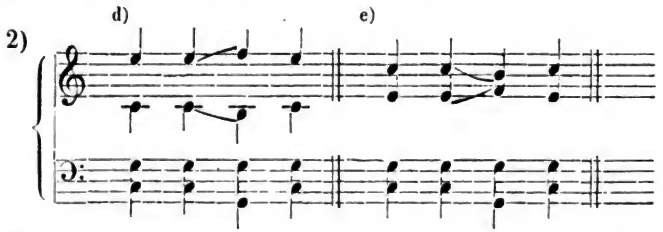

Diese beiden Stimmen vertauschen aber im vorhergehenden Beispiele ihre Intervalle, und bewegen sich deshalb sprungweise anstatt wie im vorhergehenden Satze stufenweise.

403. **Welche Rücksichten sind zu nehmen, wenn die Intervalle beim Wechsel der Akkorde nicht die nächsten Schritte machen, sondern in entferntere Töne springen?**

Sie lassen sich in vier Punkte formuliren:

1) Auf *demselben* konsonirenden sowol als dissonirenden Akkord können alle Intervalle springend mit einander wechseln.

2) Beim Uebergange des einen Akkordes zum andern sollen aber von den oberen Stimmen höchstens zwei springen, die dritte dagegen nach der strengeren Regel in das am nächsten liegende Intervall geführt werden.

3) Die freieren Intervallenwechsel und Sprünge sollen nicht zu oft, namentlich nicht unmittelbar hintereinander angewendet werden, weil das den melodischen Fluß der Stimmen zu sehr beeinträchtigen würde. Deshalb möge nach einem freieren Stimmenschritt ein strengerer eintreten. Diesen Maximen gemäß sind die folgenden Beispiele gebildet.

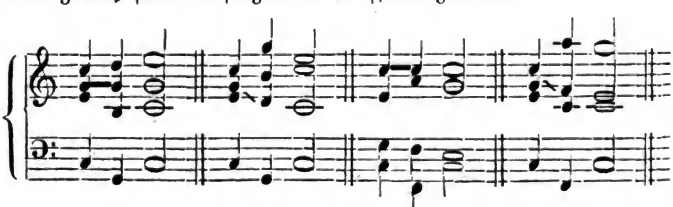

Digitized by Google

4) Zu dem diſſonirenden Akkorde kann von dem vorhergehenden konſonirenden in freieren Weiſen geſchritten werden; von dem diſſonirenden Akkorde hingegen gehen die Intervalle ihren regelmäßigen Weg, ſowohl bei der gebräuchlichen Auflöſung als auch bei den anderen Fortſchreitungen, wie an den Schritten vom dritten zum vierten Viertel der beiden obigen Beiſpiele unter d) und e) (1 und 2) zu ſehen iſt.

404. Kommen ſolche einfache Harmoniereihen in den Tonwerken wirklich vor?

Genug, und in allen möglichen rhythmiſchen Geſtalten. Wir wollen nur einige Beiſpiele geben, woraus erſichtlich wird, welche intereſſante Tonbilderchen ſchon aus ſo einfachem Material herauszuſpinnen ſind.

Beethoven, Quart. Op. 18. Nr. 4.
Andante scherzoso quasi Allegretto.

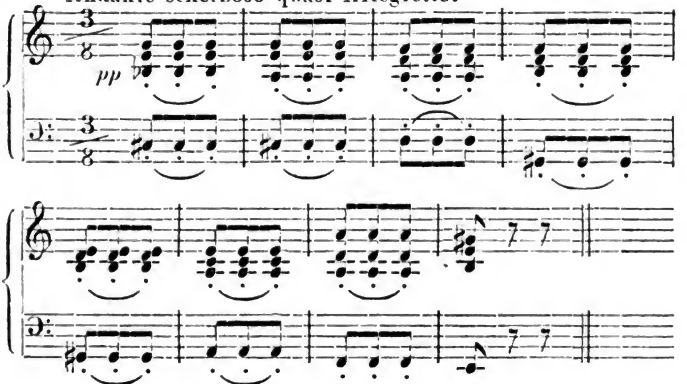

Hier ſind die Intervalle nach der ſtrengen Obſervanz geführt.

Die folgende Periode
Nr. 6. Allegro con brio.

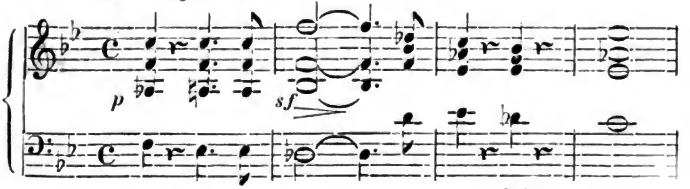

Digitized by Google

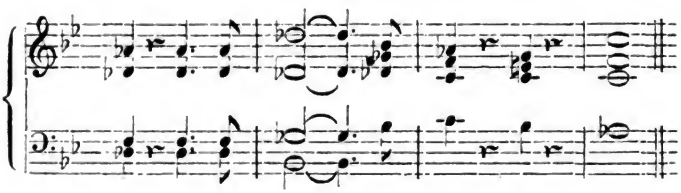

zeigt freiere Fortschreitungen.

405. **Wie steht's aber mit dem Akkordschritte des vierten Taktes zum fünften? Da geht kein einziges Intervall nach der gebräuchlichen Regel, vielmehr machen alle vier weite Sprünge und noch dazu in gerader Bewegung?**

Ja. Dies macht aber gewiß keine üble Wirkung. Bemerken wir: daß keine Theorie im Stande ist, alle Phänomene, welche sich im Laufe der Jahrhunderte in der Praxis angesammelt haben, unter ganz bestimmte spezielle Gesetze zu bringen, daß wir zufrieden sein müssen, wenn die vorherrschend gültigen herausgefunden und verständlich ausgesprochen worden sind. Sie genügen zur schulgerechten künstlerischen Erziehung des Schülers, und mehr kann billigerweise von der Theorie nicht verlangt werden. Zum Meister kann und muß jedes echte Talent allein sich selbst hinaufbilden. Bei Abweichungen von allgemeinen Regeln soll man aber auch immer nach den Ursachen fragen; dadurch werden sich meistens unsere An- und Einsichten erweitern. Nach einem Ruhepunkt, am Ende eines Satzes, einer Periode, eines Theiles, erscheint der nächste Takt oft wie ein neuer Anfang und bei einem solchen fällt die freiere Akkord- und Intervallenfolge nicht unangenehm auf. Der obige Harmonieschritt wird durch diese Erfahrung erklärt.

406. **Die bisher gegebenen Regeln wurden nur an bloßen Akkordfolgen erläutert. Wie steht es mit diesen Regeln, wenn die einfachen Harmoniereihen durch harmonische Nebennoten, und harmoniefremde Töne figurirt und ausgeschmückt werden?**

Dies wollen wir in den folgenden Kapiteln nach und nach andeuten.

Digitized by Google

Einundfünfzigstes Kapitel.

Uebungen in der harmonischen Figurirung.

407. **Wie sind diese Uebungen am einfachsten und leichtesten einzurichten?**

An einem Harmonieschritt.

408. **Warum nur an einem Harmonieschritt?**

Weil das kleinste wie das größte Tonstück aus lauter verbundenen Harmonieschritten besteht, aus dem Wechsel zweier Akkorde. Die Regeln, welche die richtige Fortschreitung von einem Akkorde zum nächstfolgenden zweiten vollständig angeben, bleiben für alle möglichen Harmonieschritte stets dieselben. Weiß man also einen Harmonieschritt regelrecht zu verbinden, so kann man bei keinem einen Fehler begehen.

409. **Wie lauten diese Regeln?**

Sie sind bereits in dem vorhergehenden Kapitel an den bloßen Akkordfolgen gelehrt worden. Da die harmonische Figurirung auf demselben Akkorde ganz frei ist, so hat man seine Aufmerksamkeit nur auf die erste und letzte Note des ersten Akkordes und die unmittelbar darauf folgende nächste erste Note des folgenden zu richten.

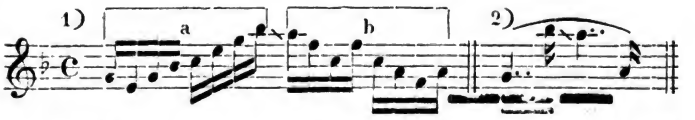

Von der Figurirung in dem vorstehenden Beispiel 1) sind die wesentlichen Noten die bei 2). Nach diesen letzteren hat man die anderen Stimmen hinzuzusetzen, z. B.

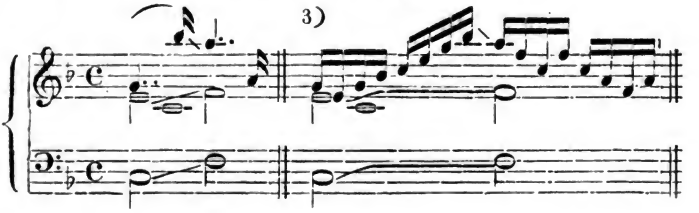

Digitized by Google

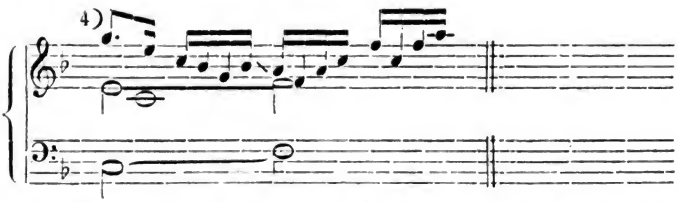

Man sieht, daß die Intervalle des ersten, des Septimenakkordes, beim Uebergang zum zweiten, zum Dreiklang, sich alle nach der ersten natürlichen Auflösung fortbewegen.

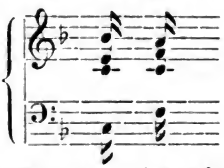

Wie die figurirte Stimme auf demselben Akkorde sich bewegen will, steht ihr dann ganz frei. So ist die Figuration bei 4) anders wie bei 3), aber die wesentlichen Noten sind dieselben, und deßhalb behalten auch die begleitenden Stimmen dieselben Intervalle.

410. **Weiter wären keine neuen Regeln bei der harmonischen Figurirung zu beobachten?**

Keine, als daß man bei dem Wechsel des Akkordes die verbotenen Fortschreitungen, wie bei den einfachen Akkordverbindungen, vermeidet.

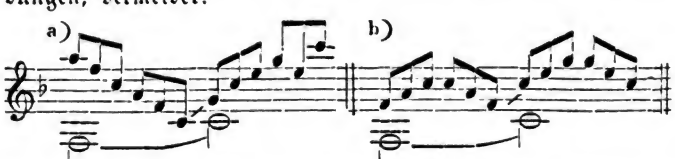

Bei a) sind verbotene Quinten, bei b) verbotene Oktaven, nämlich gleich:

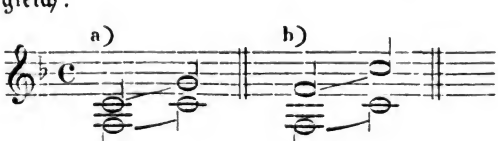

Digitized by Google

411. **Kann man nicht auch mehrere Stimmen zugleich harmoniſch figuriren?**

Ja; zwei, drei, alle vier. Nehmen wir folgendes Beiſpiel an.

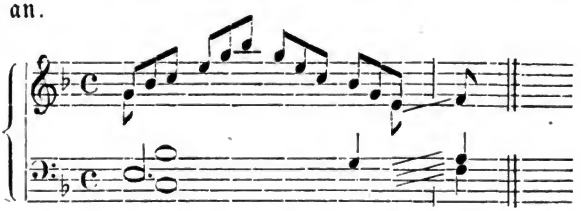

Hier iſt zu der figurirten Oberſtimme nur das einfache Akkompagnement geſetzt.

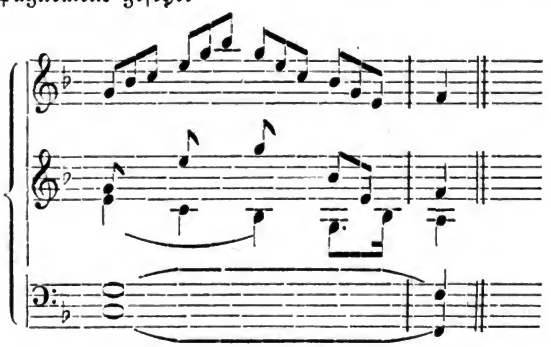

Hier iſt die erſte Mittelſtimme dazu figurirt.

412. **Nach welcher Maxime iſt das geſchehen?**

Es ſind mehr Noten von der Oberſtimme als weſentlich angenommen und in der zweiten danach modifizirt worden. Die zweite Stimme weicht dieſen weſentlichen Noten aus, und bringt die dadurch ausbleibenden Intervalle ergänzend dazu.

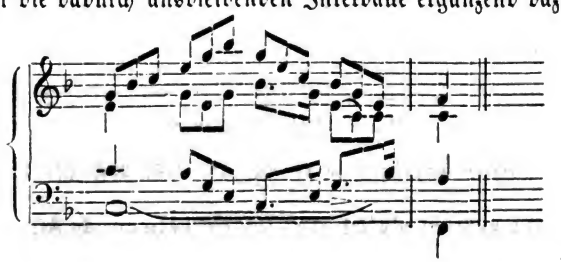

Digitized by Google

Nach derſelben Maxime ſind in vorſtehendem Beiſpiele drei Stimmen figurirt. Und eben ſo ſind in dem folgenden

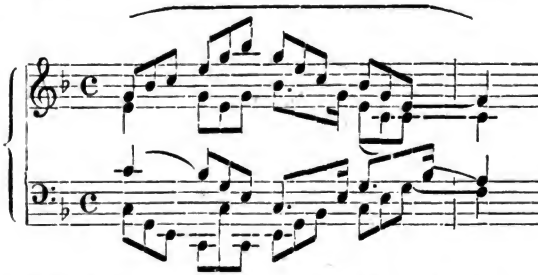

alle vier Stimmen behandelt, immer nach derſelben einfachen Maxime: gegenſeitiges Ausweichen und bezügliches Ergänzen der Intervalle auf demſelben Akkorde, und richtiger Uebergangsſchritt aller Intervalle beim Wechſel des Akkordes.

413. **Welche von dieſen verſchiedenen Figurirungsweiſen iſt vorzuziehen?**

Das läßt ſich nicht unbedingt beſtimmen. Darüber haben der Geſchmack des Komponiſten und die äſthetiſche Idee zu entſcheiden.

414. **Kommen in den Tonwerken ſolche blos harmoniſch figurirte Tonbildchen vor?**

Unzählige. Ich habe im erſten Bande meiner Kompoſitionslehre dreiundſiebzig Stellen, alle aus den Werken der erſten Meiſter, zuſammengeſtellt, aus welchen zugleich zu erſehen iſt, welche unerſchöpflich verſchiedene und reizende Geſtaltungen ſchon allein vermittelſt der harmoniſchen Figurirung einer oder mehrerer, oder aller Stimmen zu ſchaffen ſind.

Zweiundfünfzigſtes Kapitel.

Uebungen im Gebrauch der Wechſelnoten und Durchgänge und des Orgelpunktes.

415. **Welche Regeln gibt es für den Gebrauch der Wechſelnoten?**

Keine anderen als die eben für die harmoniſche Figurirung

Digitized by Google

gegebenen. Wir zeigen und erklären es gleich an einigen Beispielen.

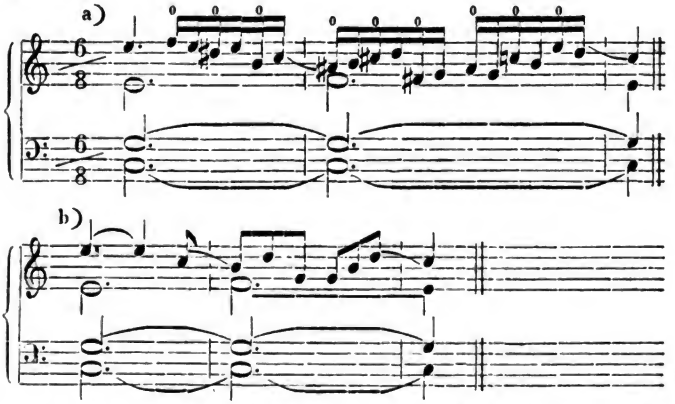

1) Die Wechselnoten sind mit 0 bezeichnet; sie zählen nicht bei der Hinzufügung der anderen Akkordintervalle, die nur nach den harmonischen Noten wie bei b) gelten.

2) Man sieht, daß auch die Wechselnoten, wie die harmonischen Nebennoten, sich auf demselben Akkorde frei bewegen, beim Uebergange zum neuen Akkord aber sich den gewöhnlichen Fortschrittsregeln der Intervalle fügen.

3) Es sind hier, statt eines Harmonieschrittes, welcher aus zwei Akkorden besteht, zwei Harmonieschritte, welche drei Akkorde enthalten, benutzt worden, um zu beweisen, was früher schon bemerkt ist, daß die Regeln für einen Harmonieschritt auf jeden anderen, überhaupt auf alle Harmonieschritte aller Tonstücke passen.

4) Der Baß im zweiten Takte ist als Orgelpunkt oder Halteton gesetzt, um weiter unten zu erklären, wie auch er harmonisch figurirt, auch mit harmoniefremden Noten lebendiger gemacht werden kann.

416. **Sind nun auch solche aus Wechsel- und harmonischen Nebennoten gebildete Melodien in gleicher Weise wie im vorigen Kapitel die bloße harmonische Figurirung zu behandeln?**

Ja. Nur wird man überall darauf bedacht sein, daß die Stimmen nicht zu sehr mit den Belebungs- und Ausschmü-

Digitized by Google

ckungsnoten überladen werden, damit ſie von dem Gehör immer deutlich unterſchieden und gefaßt werden können. Die möglichen Miſchungen und Gebrauchsweiſen derſelben werden natürlich immer mannigfaltiger und ſind im Einzelnen nicht im Entfernteſten erſchöpfend anzugeben. Man kann ſich nur durch das eigene Studium der Tonwerke nach und nach annähernd einen Begriff davon machen. Einige Vermannigfaltigungen des obigen Beiſpiels durch Wechſel- und harmoniſche Nebennoten mögen Andeutungen dazu geben.

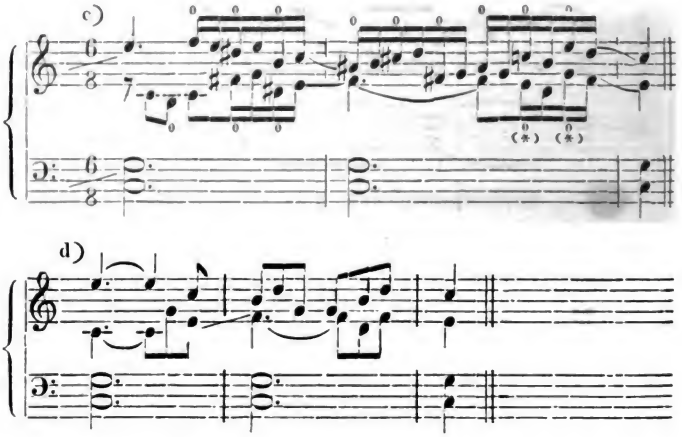

Bei d) ſieht man, wie die zweite Stimme harmoniſch figurirt, und bei c) durch eingewebte Wechſelnoten zum Theil zu den Wechſelnoten der Oberſtimme in Sexten lebendiger ausgeſtaltet iſt.

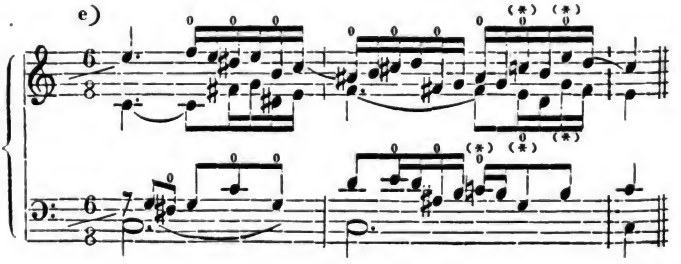

Digitized by Google

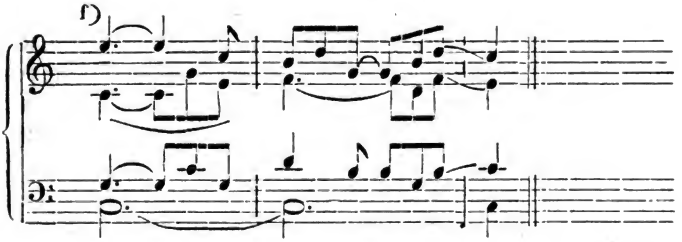

Bei f) sind die harmonischen Nebennoten in drei Stimmen angewandt und bei e) mit Wechselnoten durchwebt.*)

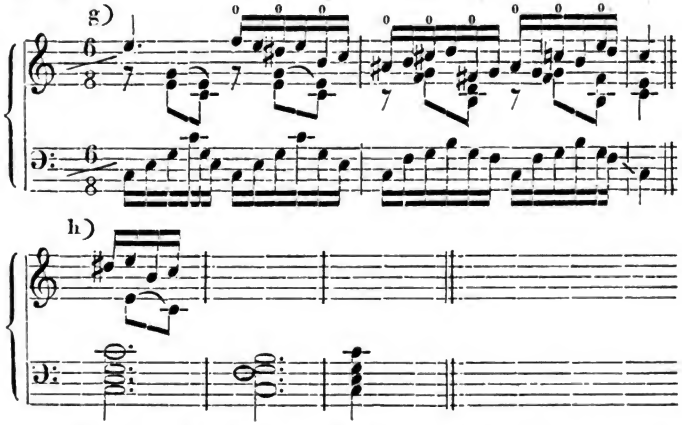

Hier ist der Orgelpunkt harmonisch figurirt. Das untere c hält ihn im zweiten Takte fest, die anderen Noten geben die übrigen Intervalle des eigentlichen Septimenakkordes.

417. **Das letzte Sechszehntheil im zweiten Takte schreitet aber nicht, wie die Regel beim Wechsel des Akkords verlangt, in das f fort, sondern springt von der Septime in den Grundton, ist das nicht falsch?**

Nein. Die harmonische Figurirung ist gleich dem vierstim-

*) Alle Wechselnoten, welche bei e) und e) mit * zugleich bezeichnet sind, können auch als Akkorde betrachtet werden, und unter anderen Umständen und Verbindungen auch als wirkliche Akkorde wirken. Hier aber wirken sie wie Wechselnoten und Niemandem wird es einfallen, so wenig als es mir jemals eingefallen ist, sie anders, als wie sie eben wirken, zu bezeichnen.

Digitized by Google

migen Baß unter h). Man behält die angeschlagene Ordnung der nacheinander folgenden, arpeggirten Akkorde gern bei. In's e, welches die natürliche Auflösung der Septime ist, kann das f nicht gehen, weil dann der Halteton c verschwände, der dem innern Gehör immer fortklingt. Es wäre ein ungeeigneter Schritt des Orgelpunktes entstanden, nämlich:

Uebrigens ersetzen auch die oberen Stimmen die fehlenden Töne des Basses im letzten Takte, wo die harmonische Figurirung aufhört. Würde die Stelle für Klavier etwa ohne die beiden Mittelstimmen gesetzt, so klänge der letzte Takt leer. Dies vermeidet man alsdann durch den vollstimmigen Anschlag des Akkordes, wie unter h) steht.

418. **Unter h) ist auf der obern Zeile die Oktave zwischen der ersten und dritten Stimme angezeigt, welche sich in der zweiten Hälfte des ersten Taktes bei g) befindet; ist das auch erlaubt?**

Ja. Solche verbotene Fortschreitungen kommen bei figurirten Stimmen nicht selten vor, und sind oft gar nicht zu vermeiden, wenn man eine *symmetrische* Figur festhalten will. Die obige Oktave wird aber auch nicht gehört, theils, weil diese beiden Mittelstimmen die Aufmerksamkeit hier am wenigsten auf sich ziehen, außerdem aber, weil auch die harmonische Figurirung, eben so wie die des Basses, immer wie zusammen angeschlagene Akkordintervalle betrachtet wird und wirkt, nämlich wie:

419. **Es scheint, daß die strenge Befolgung der verbotenen Dinge in der Harmonielehre in dem Maße abnimmt, als die Stimmen melodisch lebendiger behandelt werden?**

So ist es. Je bedeutender und selbstständiger ausgearbeitet die Stimmen hervortreten, desto aufmerksamer folgt das Ohr ihrem melodischen Zuge, verliert sich aber auch zugleich die schärfere Empfindung für rein harmonische Verhältnisse allein.

Digitized by Google

Mit dieſer Erfahrung muß man die Tonwerke der Meiſter ſtudiren, wo ſich dann die zahlreichen Freiheiten darin jederzeit befriedigend erklären laſſen und die eigene Praxis von zu großer Aengſtlichkeit gegen Verletzung der Regeln befreien werden. Das Zuſammentreffen einer Wechſelnote mit dem Akkordton zugleich in einfacher Harmonie und enger Lage wie hier

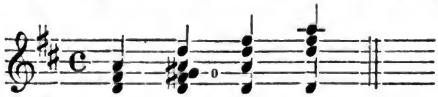

würde widrig klingen. In einem Beethoven'ſchen Quartett, wo ſie in folgender Weiſe zur harmoniſchen Figurirung erſcheint,

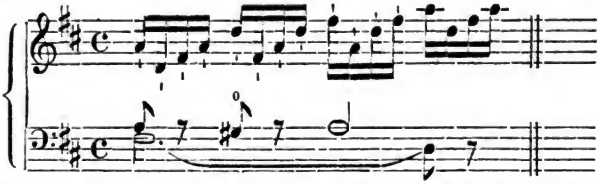

verliert die Stelle das Widrige. Die Urſachen ſind leicht zu erkennen. Die Milderung liegt in der weiten Lage und der beſtimmt melodiſchen Geſtaltung aller drei Stimmen.

420. **Hiernach werden nun auch bei dem Gebrauch der Durchgänge, in einer Stimme ſowol mit einfachem Akkompagnement als auch mit mehreren belebten Stimmen und gleichzeitiger Verbindung mit harmoniſcher Figurirung und Wechſelnoten, keine neuen Beſtimmungen und Regeln auftreten?**

Nein. Es bleiben im Allgemeinen immer dieſelben. Auch dazu nur einige Beiſpiele als geringe Andeutungen der unermeßlich mannigfaltigen Gebrauchsweiſen.

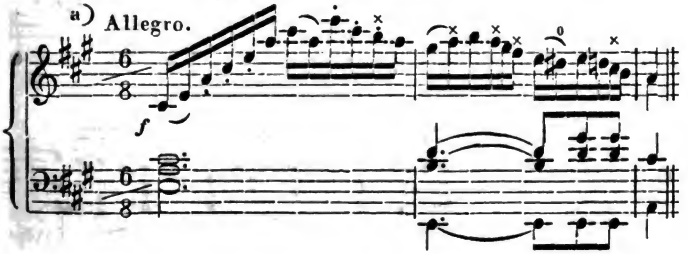

Digitized by Google

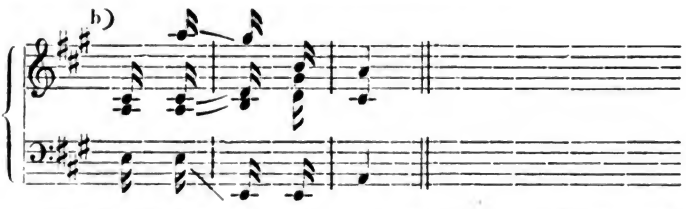

Die Durchgänge sind mit × angegeben. Der Mitgebrauch der durchgehenden Noten hat die letzte Beschränkung der Melodie aufgehoben; diese ist nun der feinsten und anmuthigsten Biegungen und Ausbildung fähig geworden. Bei b) sieht man, daß die Uebergangsregel beobachtet worden.

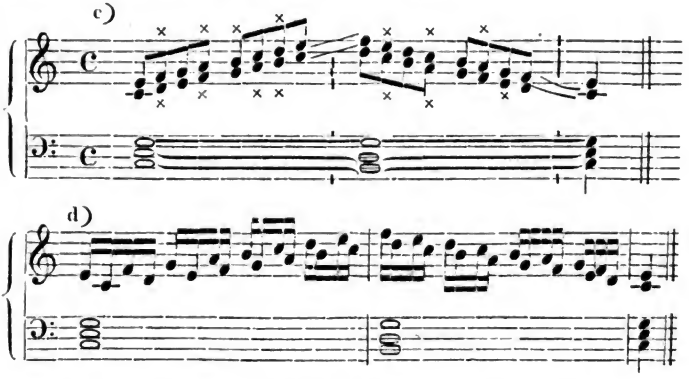

Unter c) sind doppelte Durchgänge; bei d) sind sie harmonisch figurirt.

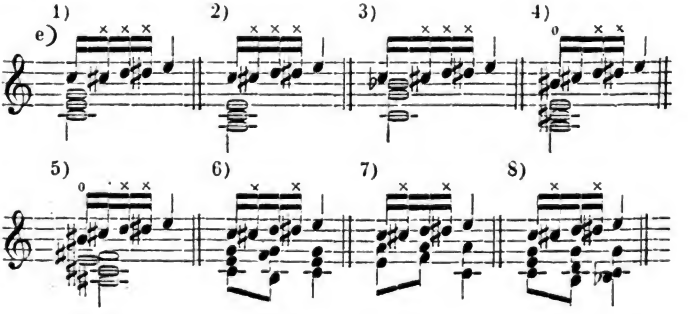

Digitized by Google

Die vorstehenden Beispiele zeigen, wie verschieden chromatische Figuren zu harmonisiren sind; je nachdem man die Noten derselben verschieden bald als Akkordintervalle, bald als Wechselnoten, bald als Durchgänge annimmt. In den Figuren 1, 2 und 3 gelten c und e als harmonische Intervalle, die dazwischen liegenden Töne als chromatische Durchgänge; dazu kann der Dreiklang von C dur wie bei 1), der Dreiklang von A moll wie bei 2), und der Septimenakkord von F gesetzt werden, u. s. w. Unter 6), 7), 8), sind c, d und e als Akkordintervalle angenommen, und entsprechende wechselnde Harmonien dazu verwendet. Bei 4) und 5) sind cis und e die Akkordnoten, das in den anderen Stellen als c harmonisch betrachtete Intervall hingegen in his verwandelt als Wechselnote, die zwischen cis und e liegenden Töne als chromatische Durchgangsnoten behandelt worden.

421. **Bisher hat die Regel gegolten, daß die letzte Note des einen Akkordes und die erste des nächsten, Akkordnoten sein müssen. Muß diese Regel unbedingt überall befolgt werden?**

Nein. Daß Wechselnoten der Akkordnoten beim Eintritt der neuen Harmonie vorhergehen können, haben wir schon gesehen, gleich im ersten Beispiele dieses Kapitels. Setzt man anstatt der letzten Akkordnote des ersten Akkordes eine antizipirte vom nächsten Akkord, z. B.

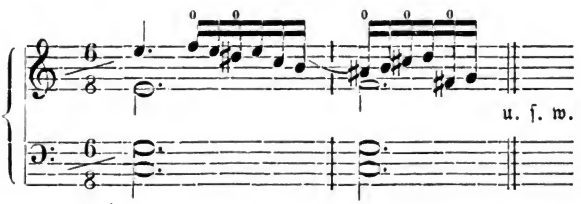

so geschieht, wie man sieht, der Uebergang vom ersten Akkorde zum zweiten mit harmoniefremden Tönen. Da aber, wie schon bemerkt, diese die Harmonie nicht verändern, so bleibt immer der regelrechte Uebergang stehen, nämlich:

Digitized by Google

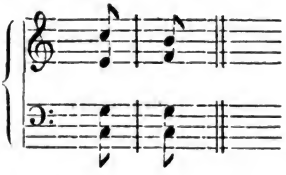

422. Dürfen auch die Durchgangsnoten sich solche Freiheiten nehmen?

Ja, wie folgende Stellen zeigen.

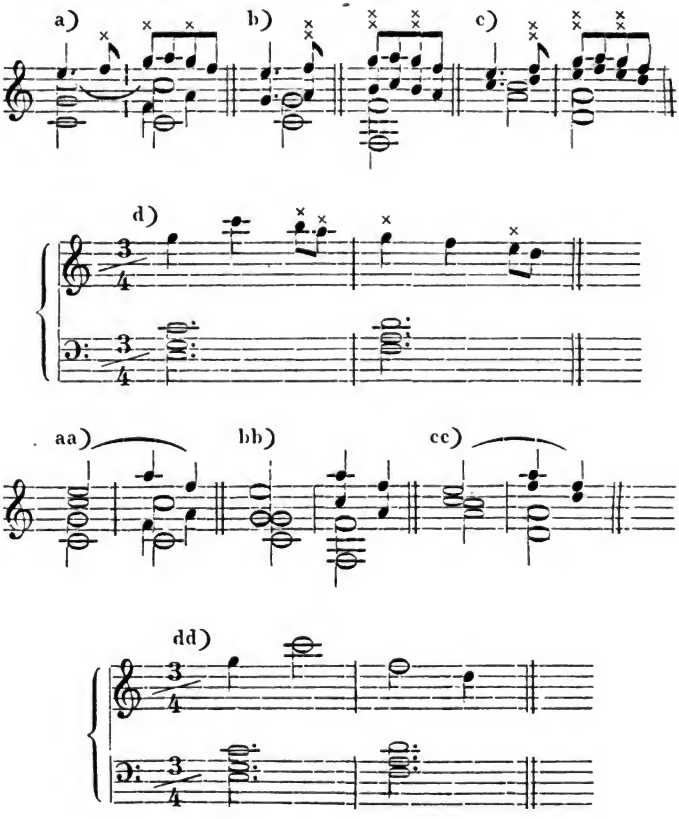

Digitized by Google

423. **Können auch die Vorhalte durch harmonische Nebennoten und harmoniefremde Töne variirt werden?**

Ja. 1) Durch Nebennoten.

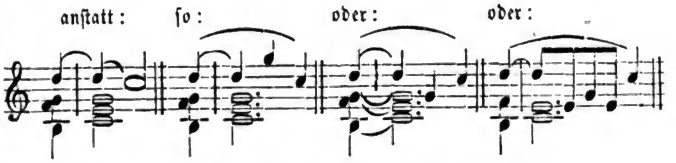

2) Die Nebennoten mit Wechselnoten verbunden.

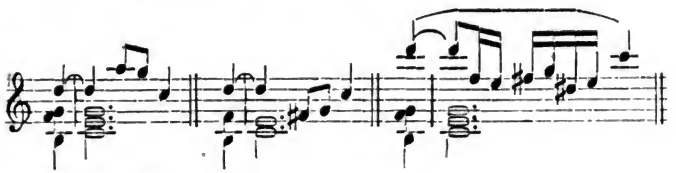

3) Mit Durchgängen.

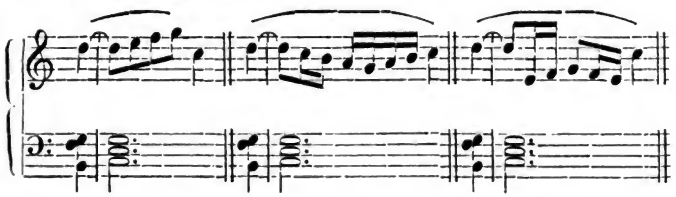

Daß dazu auch die anderen Stimmen mehr oder weniger zu variiren sind, bedarf nach den früher entwickelten Maximen keiner besondern Auseinandersetzung mehr.

424. **Und mit den wenigen und einfachen Winken dieser dritten Abtheilung sollte es möglich sein, sich ohne mündliche Lehre, blos durch eigene Uebungen, zum Komponisten auszubilden?!**

Es muß wol möglich sein, denn ich selbst bin ein Beweis davon. Ich habe nie mündlichen Unterricht gehabt, und was ich als Komponist geleistet, nur nach Büchern gelernt. Und die in meiner Jugend vorhanden waren, konnten sich einer leichtverständlichen Vortragsmethode nicht sehr rühmen, abgesehen davon, daß die Lehre von den musikalischen Formen damals noch gar nicht existirte. Den jetzigen Studirenden ist

Digitized by Google

die Sache viel leichter gemacht. Die Hauptſache iſt: man verſtehe jede Regel; alsdann mache man ſo viele Uebungen nach jeder einzelnen, bis die ſichere Ausübung derſelben gewonnen iſt.

Fleiß und Beharrlichkeit ſind natürlich dabei nöthig, aber ohne dieſe Eigenſchaften wird überhaupt nichts ausgerichtet.

Man beherzige, was de la Rochefoucauld ſagt: „Wir haben mehr Stärke, als guten Willen ſie zu brauchen; und blos um uns bei uns ſelbſt zu entſchuldigen, halten wir oft Dinge für unmöglich.“

Druck von Breitkopf und Härtel in Leipzig.

Digitized by Google

Literarische Anzeige.

Im unterzeichneten Verlage ist erschienen und durch alle Buchhandlungen zu erhalten:

Der

Klavierunterricht.

Studien, Erfahrungen und Rathschläge

von

Louis Köhler,

Verf. der „Systematischen Lehrmethode für Klavierspiel und Musik."

Zweite verbesserte Auflage.

Inhalt:

Erster Theil:
Allgemeine Grundzüge.

I. **Die Wahl der Musikstücke.**
- Allgemeine Grundsätze.
- Besondere Grundsätze.
- Historischer Ueberblick der Klavierliteratur. Unterrichtsliteratur.
- Eintheilung des Unterrichtsmaterials.
- Tendenz-Wahl.

II. **Zur Unterrichtsweise.**

III. **Zur musikalischen Erziehung.**

IV. **Das Vorspielen.**
- Wahl der vorzuspielenden Gesellschaftsstücke.
- Bildung durch Vorspielen.

V. **Das Auswendigspielen.**

VI. **Das Vom-Blatt-Spielen** (prima vista).

VII. **Das Vierhändig-Spielen.**

VIII. **Musikalisches Talent.**
- Behandlung desselben.
- Weckung des Talents.

IX. **Vom Ueben.**

X. **Die Unterrichtsstunde.**

XI. **Zur Pedal-Lehre.**

XII. **Klavierlehrer-Arten u. Klavierlehrer-Wahl.**
- Sonderlinge.
- Lehrer-Beurtheilung.
- Lehrer und Lehrerinnen.

Zweiter Theil.
Besondere Beobachtungen.

Preis 1 Thlr. 10 Ngr.

Leipzig, Verlag von J. J. Weber.

Digitized by Google

Literarische Anzeige.

Im unterzeichneten Verlage ist erschienen und durch alle Buchhandlungen zu erhalten:

Aus dem
Leben eines Musikers.

Von

J. C. Lobe.

Inhaltsverzeichniß:

I. Mein erstes Auftreten als Virtuos.
II. Meines ersten musikalischen Werkes Aufführung.
III. Meine erste Oper.
IV. Die Probe von Turandot.
V. Gespräch mit Hummel.
VI. Gespräche mit Göthe und Zelter.
1. Gespräch mit Göthe.
2. Gespräch mit Zelter.
3. Gespräch mit Göthe.
VII. Eine Philippica.
VIII. Vierundzwanzig Takte aus dem Wasserträger.
IX. Osmins Lied in Mozarts Entführung aus dem Serail.
X. Die Ouverture zu Don Juan von Mozart.
XI. Felix Mendelssohn-Bartholdy.
XII. Das Ideal.
XIII. Keine schlechten Operntexte mehr.
XIV. Cousin, der französische Philosoph, über Musik.

Preis 1 Thlr. 15 Ngr.

„Zukunftsmusik."

Brief an einen französischen Freund als Vorwort zu einer Prosaübersetzung seiner Operndichtungen

von

Richard Wagner.

Preis 10 Ngr.

Leipzig, Verlag von J. J. Weber.

Digitized by Google

Im Verlage des Unterzeichneten sind erschienen:

Illustrirte Katechismen.

Belehrungen aus dem Gebiete der Wissenschaften, Künste und Gewerbe.

(Die mit * bezeichneten Katechismen befinden sich unter der Presse.)

Ackerbau. — Katechismus des praktischen Ackerbaues. Von H. Stephens. Deutsch von W. Hamm. Mit 62 in den Text gedr. Abbild. 10 Ngr.

Ackerbauchemie. Vierte Auflage. — Katechismus der Ackerbauchemie, der Bodenkunde und Düngerlehre. Von Wilh. Hamm. Vierte verbesserte und vermehrte Auflage. Mit 33 in den Text gedr. Abbild. 10 Ngr.

Arithmetik. — Katechismus der praktischen Arithmetik. Von E. Schick.

Astronomie. Dritte Auflage. — Katechismus der Astronomie. Belehrungen über den gestirnten Himmel, die Erde und den Kalender. Von G. A. Jahn. Dritte verbesserte Auflage. Mit einer Sternkarte und 50 in den Text gedruckten Abbildungen. 10 Ngr.

Auswanderung. — Katechismus und Wegweiser für Auswanderer nach den Vereinigten Staaten von Nord-Amerika, nach Mittel- und Süd-Amerika und nach Australien. Von A. Ziegler. Mit 4 in den Text gedruckten Karten und 2 Abbildungen. 15 Ngr.

Bajonetfechtkunst. — Katechismus der Bajonetfechtkunst. Von A. C. Heinze. Mit 16 in den Text gedruckten Abbildungen. 7½ Ngr.

Baustyle. — Katechismus der Baustyle. Lehre der architektonischen Styl-arten von den ältesten Zeiten bis auf die Gegenwart. Von Dr. Ed. Freiherr von Sacken. Mit einem Verzeichniß der im Katechismus vorkommenden Kunstausdrücke und mit 88 in den Text gedr. Abbild. 15 Ngr.

Digitized by Google

Bibliothekenlehre. — Katechismus der Bibliothekenlehre. Anleitung zu Einrichtung und Verwaltung von Bibliotheken. Von Jul. Petzholdt. Mit 16 in den Text gedruckten Abbildungen und 15 Schrifttafeln. 15 Ngr.

Bienenkunde. — Katechismus der Bienenkunde und Bienenzucht. Von G. Kirsten. Mit 41 in den Text gedruckten Abbildungen. 10 Ngr.

Bleicherei, Färberei und Zeugdruck. — Katechismus der Bleicherei, Färberei und des Zeugdrucks. Von Hermann Grothe. Mit 44 in den Text gedruckten Abbildungen und zwei Tafeln Zeugproben. 15 Ngr.

Botanik. — Katechismus der landwirthschaftlichen Botanik. Von Carl Müller. Mit 57 in den Text gedruckten Abbildungen. 15 Ngr.

Buchdruckerkunst. Zweite Auflage. — Katechismus der Buchdruckerkunst und der verwandten Geschäftszweige. Von C. A. Franke. Zweite verbesserte Auflage. Mit 39 in den Text gedr. Abbild. und Tafeln. 10 Ngr.

Chemie. Zweite Auflage. — Katechismus der Chemie. Von Dr. Heinr. Hirzel. Zweite umgearb. Aufl. Mit 33 in den Text gedr. Abbild. 15 Ngr.

* **Compositionslehre. — Katechismus der Compositionslehre. Von J. C. Lobe.**

Drainage. Zweite Auflage. — Katechismus der Drainirung oder der Entwässerung des Bodens durch unterirdische Abzüge. Von W. Hamm. Zweite verbesserte Aufl. Mit 78 in den Text gedruckten Abbild. 10 Ngr.

Feldmeßkunst. — Katechismus der Feldmeßkunst mit Kette, Winkelspiegel und Meßtisch. Von F. Herrmann. Mit 84 in den Text gedruckten Abbildungen und einer Flurkarte. 10 Ngr.

Forstbotanik. — Katechismus der Forstbotanik. Von H. Fischbach. Mit in den Text gedruckten Abbildungen. 20 Ngr.

Geburtshilfe. — Katechismus der diätetischen Geburtshilfe. Nebst einer Anleitung zur körperlichen Erziehung der Kinder in den ersten sieben Lebensjahren. Von Dr. Joh. Chr. Gottfr. Jörg. Mit 15 in den Text gedruckten Abbildungen. 12½ Ngr.

Geographie. — Katechismus der Geographie. Von Dr. Vogel. Mit 25 in den Text gedruckten Abbildungen und Karten. 10 Ngr.

Geologie. — Katechismus der Geologie oder Lehre vom innern Bau der festen Erdkruste und von deren Bildungsweise. Von Bernh. v. Cotta. Mit 28 in den Text gedruckten Abbildungen. 10 Ngr.

Gesangskunst. — Katechismus der Gesangskunst. Von F. Sieber. 15 Ngr.

Handelswissenschaft. Dritte Aufl. — Katechismus der Handelswissenschaft. Eine Uebersicht alles Dessen, was ein Kaufmann wissen muß. Von L. Simon. Dritte, von K. Arenz gänzlich umgearbeitete Aufl. 10 Ngr.

Heraldik. — Katechismus der Heraldik. Grundzüge der Wappenkunde, von Dr. Eduard Freih. v. Sacken. Mit 200 in den Text gedr. Abbild. 15 Ngr.

* **Holzschneidekunst. — Katechismus der Holzschneidekunst. Von Dr. Max** Schasler. Mit vielen in den Text gedruckten Abbildungen.

* **Kindergärtnerei. — Katechismus der praktischen Kindergärtnerei. Von** Fr. Seidel. Mit vielen in den Text gedruckten Abbildungen.

Kinderkrankheiten. — Katechismus der Kinderkrankheiten. Von Dr. Fr. Ludw. Meißner. Mit 16 in den Text gedruckten Abbild. 15 Ngr.

Digitized by Google

Kochkunst. — **Katechismus der Kochkunst. Eine Vorschule für den ersten** Unterricht in Küche und Keller. Von Eleonore Henze. Mit 55 in den Text gedruckten Abbildungen. 10 Ngr.

Literaturgeschichte. Zweite Auflage. — **Katechismus der deutschen Literaturgeschichte.** Von P. Möbius. Zweite verbesserte Auflage. 12½ Ngr.

Makrobiotik. — **Katechismus der Makrobiotik oder der Lehre, gesund und** lange zu leben. Von Dr. H. Klencke. Mit 18 in den Text gedruckten Abbildungen. 10 Ngr.

Mineralogie. — **Katechismus der Mineralogie. Von G. Leonhard.** Mit 131 in den Text gedruckten Abbildungen. 10 Ngr.

Mnemonik. — **Katechismus der Mnemonik oder der Gedächtnißlehre. Von** Von Herm. Kothe. Mit dem Porträt des Verfassers. 10 Ngr.

Musik. Fünfte Auflage. — **Katechismus der Musik. Erläuterung der Begriffe** und Grundsätze der allgemeinen Musiklehre. Von J. C. Lobe. Fünfte verbesserte Auflage. 10 Ngr.

Musik-Instrumente. — **Katechismus der Musik-Instrumente oder Belehrung** über Gestalt, Tonumfang, Notirungsweise, Klang, Wirkung, Orchester- und Sologebrauch der gebräuchlichsten musikalischen Instrumente. Von F. L. Schubert. Mit 60 in den Text gedr. Abbildungen. 10 Ngr.

Mythologie. — **Katechismus der Mythologie oder der Götterlehre. Von** J. Minckwitz. Mit 72 in den Text gedruckten Abbildungen. 15 Ngr.

Naturlehre. — **Katechismus der Naturlehre, oder die Erscheinungen von** Wärme, Luft, Licht und Schall. Nach der 9. Aufl. des engl. Originals. Von Dr. C. E. Brewer. Mit 34 in den Text gedr. Abbild. 15 Ngr.

Nutzgärtnerei. Zweite Auflage. — **Katechismus der Nutzgärtnerei, oder** Grundzüge des Gemüse- und Obstbaues. Von Hermann Jäger. Zweite umgearbeitete Aufl. Mit 36 in den Text gedr. Abbild. 10 Ngr.

Orthographie. — **Katechismus der deutschen Orthographie. Von Dan.** Sanders. 10 Ngr.

Photographie. — **Katechismus der Photographie, oder Anleitung zur Erzeugung** photographischer Bilder. Von Dr. J. Schnauß. Mit 22 in den Text gedruckten Abbildungen. 10 Ngr.

Phrenologie. Vierte Auflage. — **Katechismus der Phrenologie. Von** Dr. G. Scheve. Vierte vermehrte Auflage. Mit einem Titelbild und 18 in den Text gedruckten Abbildungen. 10 Ngr.

Physikalische Geographie. — **Katechismus der physikalischen Geographie.** Von Bernhard von Cotta. Mit in den Text gedruckten Abbild.

Raumberechnung. — **Katechismus der Raumberechnung, oder Anleitung** zur Größenbestimmung von Flächen und Körpern jeder Art. Von Fr. Herrmann. Mit 57 in den Text gedruckten Abbildungen. 10 Ngr.

Schachspielkunst. Dritte Auflage. — **Katechismus der Schachspielkunst. Von** K. J. S. Portius. Dritte verbesserte Auflage. 15 Ngr.

Schreibunterricht. — **Katechismus des Schreibunterrichts. Von Karl** Zschille. Mit 173 in den Text gedr. kalligraphischen Vorlagen. 10 Ngr.

Digitized by Google

Spinnerei und Weberei. — Katechismus der Spinnerei, Weberei und A pretur, oder Lehre von der mechanischen Verarbeitung der Gespinnstfasern Von Hermann Grothe. Mit 92 in den Text gedr. Abbild. 15 Ng

Sprachlehre. — Katechismus der deutschen Sprachlehre. Von Dr. Con Michelsen. 10 Ng

Stenographie. — Katechismus der deutschen Stenographie. Von G. S Schüppel. Mit 21 in den Text gedr. stenograph. Vorlagen. 10 Ng

***Tanzkunst. Zweite Auflage. — Katechismus der Tanzkunst. Ein Leitfade** für Lehrer und Lernende. Von Bernhard Klemm. Zweite verbes Auflage. Mit vielen in den Text gedruckten Abbildungen.

Telegraphie. Zweite Auflage. — Katechismus der elektrischen Telegraphie Von L. Galle. Zweite verbesserte Auflage. Mit 126 in den Text ge druckten Abbildungen. 15 Ngr

Turnkunst. Zweite Auflage. — Katechismus der Turnkunst. Mit einem Anhang über Baden und Schwimmen, Eislauf, Fechten und Turnspiele Von M. Kloss. Zweite verbesserte Auflage. Mit 74 in den Text ge druckten Abbildungen. 15 Ngr

Unterricht. — Katechismus des Unterrichts und der Erziehung. Von Dr. G. F. Lauckhard. Mit 40 in den Text gedr. Abbild. 10 Ngr

Volkswirthschaftslehre. — Katechismus der Volkswirthschaftslehre. Ein Unterrichtsbuch in den Anfangsgründen der Nationalökonomie. Von Dr Hugo Schober. 15 Ngr

***Waarenkunde. Zweite Auflage. — Katechismus der Waarenkunde. Von** E. Schick. Zweite verbesserte Auflage.

Wechselrecht. — Katechismus des allgemeinen deutschen Wechselrechts Mit besonderer Berücksichtigung der Abweichungen und Zusätze der öste reichischen Wechselordnung, nebst einer Darstellung der Lehre von de Anweisungen und Handelsbillets und einem Anhange, enthaltend d Entscheidungen der obersten Gerichtshöfe und die Formulare zu allen im Geschäftsleben vorkommenden Wechselbriefen. Von Karl Arenz. 10 Ngr.

Weinbau. — Katechismus des Weinbaues in seinem ganzen Umfange. Von Fr. Jac. Dochnahl. Mit 36 in den Text gedr. Abbild. 10 Ngr.

Ziergärtnerei. Zweite Auflage — Katechismus der Ziergärtnerei oder Belehrung über Anlage, Ausschmückung und Unterhaltung der Gärten und die Blumenzucht. Von Herm. Jäger. Zweite verbesserte u. vermehrte Auflage. Mit 41 in den Text gedruckten Abbildungen. 15 Ngr.

In meinem Verlage ist ferner erschienen:

Die Schule des Eisenbahnwesens. Kurzer Abriß der Geschichte, Technik, Administration und Statistik der Eisenbahnen. Von M. M. Freih. v. Weber Zweite vermehrte Auflage. Mit 97 in den Text gedr. Abbild. 1 1/3 Thlr.

Vorstehend angezeigte Katechismen sind durch alle Buchhandlungen zu erhalten

Leipzig, J. J. Weber.

Druck von J. J. Weber in Leipzig.

Digitized by Google

Digitized by Google

Digitized by Google